



## **Comités SIU 2023: la comunidad en acción**

Sistema de Información Universitaria

Año N° XVIII  
agosto 2023

[siu.edu.ar](http://siu.edu.ar)  
[info@siu.edu.ar](mailto:info@siu.edu.ar)

# 01

---

## ¡Tres meses de comités!

### # COMITÉS COMUNIDAD SIU

“Más de 2700 inscriptos y 30 espacios de trabajo en 9 comités”

**Durante los meses de mayo, junio y julio se desarrollaron los comités de las comunidades SIU en formato híbrido con una gran asistencia presencial y virtual de usuarios y usuarias de todo el país.**

Finalizamos la serie de 9 comités distribuidos en tres meses del primer semestre con **más de 2700 inscriptos que participaron de 30 espacios muy fructíferos de trabajo** donde las universidades compartieron experiencias y buenas prácticas con relación a las soluciones SIU. Este año incluimos una jornada sobre temas transversales al Ecosistema SIU.

Los comités son una instancia de encuentro fundamental con los usuarios y las usuarias para seguir construyendo conocimiento colectivamente. En estos espacios ocurre eso que ya es una forma distintiva de la comunidad SIU: se crean y se sostienen vínculos, se comparten saberes y experiencias, se plantean problemas y posibles soluciones y se escuchan entre pares en un entorno solidario y colaborativo. Quienes participan desde hace años reconocen y valoran esta modalidad de trabajo, la sostienen y se la transmiten a quienes recién se incorporan.



Guillermo Diorio, coordinador general del SIU afirmó: “Estamos muy contentos de volver a encontrarnos en estos comités, que son tan importantes para nosotros. Hace un año, para esta fecha, lanzábamos algunas líneas de trabajo transversales para el SIU, creando un soporte para universidades con una mirada puesta en el Ecosistema. En este lapso de tiempo el grupo se ha consolidado y estamos fortaleciendo esta línea de trabajo con nuevas áreas. Es un proceso evolutivo que llevará tiempo pero vamos avanzando en ese sentido. Hemos arrancado este año fortaleciendo esa línea de trabajo transversal para todas las soluciones del SIU. **Sabemos que son pequeños cambios que podemos hacer desde nuestros lugares y que pueden tener un impacto fuerte a mediano y largo plazo en nuestros espacios.** También reconocemos que nuestras instituciones tienen realidades complejas y es importante ir impulsando de a poco esos cambios, lo cual permite justamente que sean duraderos”.

Este es el segundo año consecutivo en que se llevan adelante **comités híbridos**. En esta versión se tomó la decisión de dejar de hacer la transmisión por Youtube -solamente se transmitió vía Zoom-, y se deshabilitó el

chat para que se utilizara el micrófono, con el fin de construir una paridad de condiciones entre asistentes virtuales y presenciales. “Año a año vamos aprendiendo de la experiencia de esta modalidad”, observó Hernán Turín, coordinador de Comunidades, e invitó a los y las participantes a enviar su feedback sobre la experiencia para que logremos que sea lo más provechosa para todos.

En varios de los comités se abrió un espacio sobre **legajo digital** a fin de poner en común necesidades e intercambiar ideas en torno al tema, con miras a construir un camino en esa dirección. Eugenio Bellia, coordinador de Desarrollo del Ecosistema, comentó al respecto: “Se buscó ver en qué situación están con relación a la idea de construir un legajo electrónico. Queremos anclar esa idea, que está presente en muchas universidades, basándonos en las posibilidades concretas de cada institución. La propuesta es que nos cuenten acerca de la realidad de cada universidad para ver cómo lo podemos cristalizar y a mediano plazo construir un legajo electrónico”. En cada comité se abrieron espacios de diálogo e intercambio donde distintas universidades fueron dando cuenta de su realidad con relación al tema, sus dudas y también sus necesidades. ♦

## Comité SIU-Mapuche



El ciclo de comités se inició el **12 de mayo** con el módulo de recursos humanos SIU-Mapuche donde se mostraron las mejoras en la versión 3.21.0 y nuevas funcionalidades de cuarta categoría. Ariel Zoia, coordinador del módulo, afirmó: “en este comité N° 127 de SIU-Mapuche rompimos un nuevo récord con más de 250 asistentes en una modalidad híbrida que funcionó muy bien, con colaboración e interacción entre las personas de la sala y las del Zoom, lo cual fue muy interesante. Se trabajaron muchas temáticas, comenzamos con un tema clásico, que es impuesto a las ganancias, hasta cuestiones más estratégicas que tienen que ver con el ecosistema y el legajo digital. Estamos muy contentos, nos vamos con mucho trabajo y nuevas ideas para los próximos comités”.



Vine en representación del equipo de impuestos de la UNQ. Estoy agradecida por este espacio de presencialidad para compartir con los compañeros de las universidades. El taller me pareció muy importante, siempre en línea con la voluntad del SIU que es de transformar, sumar, mejorar. Contenta también con la propuesta de legajo electrónico, con esta posibilidad de tener documentación a disposición del personal y de los alumnos, suma un montón. Justamente este año, los compañeros del área de sistemas de la universidad pudieron poner a disposición de los empleados el formulario 1357 de ganancias, sobre el que se habló en el comité, así que la UNQ también está en sintonía con esta propuesta y con ganas de crecer. Muchas gracias. **Marta Santos - UNQ**



Al tener distintas miradas sobre las universidades, lo bueno es que siempre se busca llegar a un nodo en donde todos podamos trabajar de la misma forma, o hacer el trabajo más adecuado para todos. Seguiremos trabajando en eso, a ver si podemos llegar a buen puerto y a un punto en común. **Darío Prato - UNR**



Soy Directora de Administración de Personal, estoy muy contenta de venir al comité, primero por encontrarnos, porque siempre es muy enriquecedor vernos en persona. El espacio siempre resulta interesante y contó con todos los temas que tenemos para hablar, en especial, ganancias. Lo más interesante que vimos fue el tema del legajo electrónico, que es algo en lo que todos estamos tratando de avanzar en estos tiempos de digitalización. Esperamos poder avanzar con la universidad en este tema y seguir creciendo en ese sentido. **Natalia Santillán - UNGS**



## Agenda del comité

- Mejoras en la versión 3.21.0.
- Nuevas funcionalidades de cuarta categoría.
- Iniciativas para la construcción del legajo electrónico.

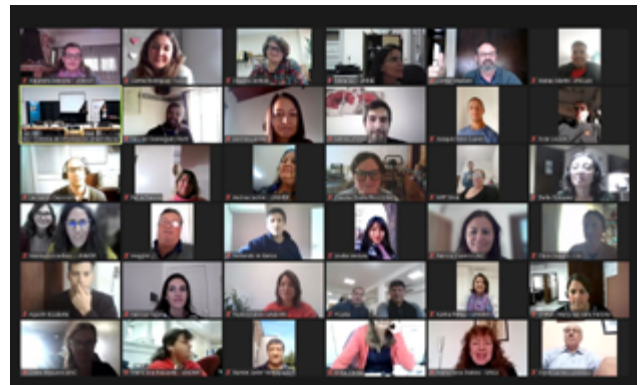

Accedé a la grabación del Comité en nuestro canal de Youtube.

## Comité SIU-Kolla y SIU-Tehuelche



Accedé a la grabación del Comité en nuestro canal de Youtube.

El **18 de mayo** se desarrolló el comité conjunto de los módulos de gestión de encuestas SIU-Kolla y de gestión de becas SIU-Tehuelche. Se habló acerca del estado actual de los módulos, las novedades de las últimas versiones y las líneas de trabajo para 2023. Finalmente se abrió un espacio de trabajo en torno a tres temas para relevar necesidades y estado de situación: documentación digital en solicitudes de becas, encuestas y relevamientos; nuevos datos en formularios de becas y beneficios, censos y relevamientos periódicos al alumnado.

### Curso SIU-Kolla

Por la tarde se dictó el **Curso-taller de creación y habilitación de encuestas en SIU-Kolla**, en el cual participaron 40 personas bajo la modalidad híbrida. Se trató de un taller en el que se repasaron los conceptos básicos de creación y habilitación de encuestas y se explicaron las distintas operaciones involucradas en ese circuito de Kolla. Se ejercitaron ejemplos simples, trabajando sobre la demo pública del módulo.

### Agenda del comité

- Experiencia SIU-Kolla en UNR.
- Documentación digital.
- Nuevos datos en formularios de becas y beneficios.
- Censos y relevamientos periódicos.





## Experiencia e impacto del uso de SIU-Kolla en el sistema de gestión de calidad. UNR

**María Eugenia Tessero y Nerina López**, de la Dirección General de Estadística de la Universidad Nacional de Rosario realizaron una presentación compartiendo su experiencia con el uso de SIU-Kolla.

En la UNR se lleva adelante un sistema de control de calidad desde 2009 siguiendo los requerimientos de las normas IRAM-ISO 9001. Los alcances de la norma tienen que ver con el registro y certificación de la formación de estudiantes en 5 unidades académicas, el otorgamiento de títulos de grado y posgrado y la emisión de diplomas, y la planificación y desarrollo de carreras y cursos a distancia. El sistema de control de calidad los convocó como área de Dirección de Estadística para llevar a cabo mediciones de tiempo y satisfacción del cliente, que son dos puntos de las normas IRAM. Para el segundo punto pudieron utilizar la herramienta SIU-Kolla. En la presentación describieron el uso del módulo para relevar la satisfacción de todos los Diplomados de la UNR.

Las expositoras concluyeron con una mirada amplia sobre el uso de la herramienta: **“Al SIU-Kolla le estamos dando una relevancia y una**

**trascendencia importante**, no solo lo estamos usando para el sistema de gestión de calidad, que eso claramente podemos destacar como efectivo en nuestros procesos, sino que se está usando también para el seguimiento de graduados, para la Escuela de Oficios. Allí relevamos cómo lo percibió la sociedad y nos permitió redoblar la apuesta: ese año teneos el doble de cursos para la comunidad. Incorporamos el módulo para evaluación docente, preinscripción de posdoctorización, entre otras áreas. Ahora, el nuevo foco de SIU-Kolla tiene que ver con el plan Regresar de la UNR, para incorporar alumnos con el 70% de la carrera hecha y acompañarlos para que puedan recibirse. A través de SIU-Kolla podemos relevar esos estudiantes y conocer sus necesidades, qué les pasó y a partir de allí tomar políticas de gestión que permitan mejorar nuestros planes de estudios y reevaluar”.

## Comité SIU-Guaraní



El **19 de mayo** se llevó a cabo el comité del módulo de gestión académica SIU-Guaraní. Se inició detallando las mejoras en las versiones 3.21.0 y 3.21.1 y se dio cuenta de los ejes de trabajo para el 2023, que ponen el foco en las necesidades del Ecosistema. **“Estamos transformándonos y dejándonos de ver como módulos aislados”**, observó Sebastian Natarelli, coordinador del módulo SIU-Guaraní, que agradeció a todas las personas que participaron del comité y agregó: “creemos que son espacios muy importantes para el desarrollo de la comunidad y para poder ir compartiendo no solo experiencias de universidades, como el caso de UNER, que nos contó su experiencia con el legajo digital, sino para ir construyendo en comunidad los temas en los que tenemos que ir avanzando, y que cada paso que

demos en ese sentido sea sabiendo que está alineado con las necesidades de cada una de las instituciones que conforman el sistema universitario nacional”.

Entre los principales ejes de 2023 para el módulo, se mencionaron: la integración con otros módulos SIU, la adecuación a la ley 26.743 de identidad de género, ajustar circuitos que implican virtualidad, fortalecer los circuitos de actas y diplomas digital, el nuevo esquema de reportes y actualización de software de base, la integración de preinscripción en autogestión, el legajo digital y el pasaporte universitario.

En el comité se incluyó una encuesta para relevar temas y necesidades de la comunidad con relación a las capacitaciones.



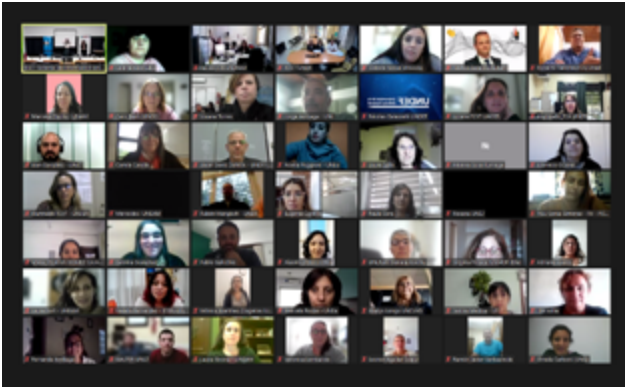

Soy Directora de Desarrollo de Software de la UNLP. Estamos implementando las soluciones SIU desde hace más de 20 años. En 2001 fue nuestra primera implementación del SIU-Guaraní y seguimos con todos los módulos. Participar de esta comunidad y colaborar con ella es muy gratificante, la presencia del SIU ayudando a todas las universidades es y ha sido un éxito desde los comienzos, ojalá sigamos en este camino de mejoras y de crecimiento continuo para seguir encontrando mejores soluciones para los alumnos, los docentes, los no docentes y para toda la comunidad universitaria.

**María Alejandra Osorio - UNLP**



Nosotros estamos participando recientemente de estos eventos. Desde el 2018 venimos trabajando con el SIU-Guaraní y ahora nos permitimos acceder a estos espacios para poder integrar nuestros conocimientos y avances con las demás instituciones. Nos parece muy productiva esta experiencia. Lo que vimos hoy de circuito digital nos parece muy importante como un desafío que aún no asumimos porque estamos finalizando otras instancias. En nombre de toda la institución agradecemos esta oportunidad.

**Nélida Moreira - UCA**



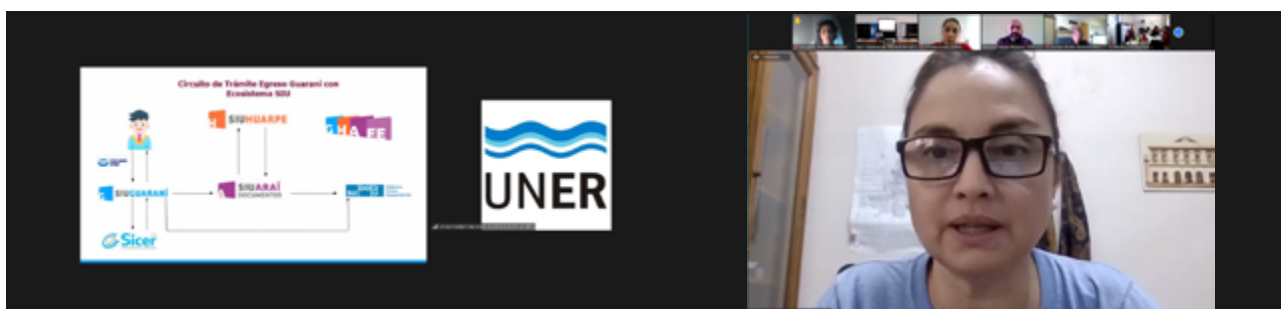

## **Circuito de egreso digital utilizando el Ecosistema SIU en UNER a cargo de Carolina Belmonte, Clara Díaz y Luciana Soria**

En el segundo semestre de 2022 el rector de la universidad marcó como un objetivo de gestión la implementación del diploma y analítico digital utilizando las herramientas provistas por el SIU. A fines de ese año se resolvieron requerimientos técnicos, se hizo una compra de infraestructura y se realizaron pruebas de entorno, -necesarias para el despliegue- y se avanzó con la generación de los certificados de firma digital (la UNER es autoridad de registro de firma digital). Quedaban pendientes aspectos funcionales relativos a definiciones de actores y áreas intervinientes en los distintos circuitos, tipos de documentos, y la revisión final de este circuito que necesitaban ajustar y consensuar con todas las unidades académicas, además de la necesaria capacitación a los usuarios.

Se propusieron como objetivos simplificar el proceso de emisión de diploma y certificado analítico en tiempo y complejidad; despapelizar la gestión del trámite casi en su totalidad; simplificar el proceso de entrega de diploma evitando

la presencialidad de las partes, y brindar mayor seguridad al proceso.

En la exposición se dieron cuenta de los módulos que intervienen en el circuito y sus diferentes interacciones: SUDOCU; SIDCer; SIU-Guaraní y Mercado Pago (para lo cual desarrollaron una API -desarrollo que posibilita la comunicación entre aplicaciones). También detallaron los momentos del circuito.

“Acá hubo mucho trabajo de muchas personas, ha sido muy arduo y con las tres patas de la mesa muy fortalecidas, porque tuvimos un gran apoyo político, también recibimos apoyo de la parte de infraestructura de nuestra Dirección, de la gente que administra los sistemas que intervienen y de los que van a intervenir en los distintos circuitos que iremos incorporando; también la participación de los usuarios de la Secretaria Académica de la Facultad de Ciencias de la Salud y de la Dirección de diplomas de Rectorado que colaboraron y prestaron su tiempo para hacer todas las pruebas necesarias”, comentaron al cerrar la presentación.



Vinimos un equipo muy grande de la universidad a participar del comité de SIU-Guaraní. Es un espacio sumamente valioso para conocer en qué temáticas está trabajando el SIU. Me interesó mucho la experiencia que transmitió la **UNER, siempre es bueno saber en qué está trabajando el resto de las universidades porque nos permite repensarnos y ponernos nuevas metas y nuevos desafíos.** Tengo muchas expectativas con el tema del legajo electrónico porque es algo que venimos hablando hace un tiempo en la universidad, es una necesidad que tenemos y nos volvemos a enfrentar a la importancia de esa herramienta para completar una serie de circuitos fundamentales para acompañar el ingreso, la permanencia y el egreso de nuestros estudiantes.

**Marina Leal - UNQ**



Accedé a la grabación del Comité en nuestro canal de Youtube.

## Comité SIU-Sanavirón/Quilmes



El **1º de junio** se llevó a cabo el comité del módulo de facturación y cobranzas SIU-Sanavirón/Quilmes. Se presentaron las funcionalidades de la versión 2.3.0, con mejoras en el módulo núcleo y en el académico. También se expusieron las líneas en las que se trabajará en los próximos meses.



Accedé a la grabación del Comité en nuestro canal de Youtube.



Quiero agradecer la participación de todos, así como sus preguntas y consultas. En este comité hemos presentado algunas funcionalidades nuevas y mejoras: en el módulo académico estuvimos trabajando en dos operaciones nuevas que los van a ayudar en la tarea diaria e implementamos una funcionalidad que permitirá que los alumnos puedan administrar sus formas de pago. Ha sido un espacio de charla y debate muy lindo y ¡los esperamos en el taller anual.

**Matías Ramunni - del equipo del módulo Sanvirón/Quilmes**



## Agenda del comité

- Nuevas funcionalidades.
- Novedades de la v2.3.0 - Académico.
- Novedades de la v2.3.0 - Núcleo.
- Líneas de trabajo 2023.



Como todos los comités, es una experiencia muy interesante que nos da la posibilidad de conocer otras posibilidades, otras realidades, y conocer a la gente que está detrás del proyecto.

**Javier Zalazar - UNGS**

## Comité SIU-Pilagá



El **2 de junio** se realizó el comité del módulo económico, presupuestario, financiero y contable SIU-Pilagá, que comenzó detallando las novedades de la versión 3.13.5 y la planificación del desarrollo 2023. Se le dedicó un espacio a la impresión de comprobantes digitales desde SIU-Pilagá. También se destinó un espacio dedicado a SITRARED donde se dio cuenta del desarrollo de una salida para contrato de locación de servicios. “Quiero agradecerle a los más de 250 asistentes a este comité número 39 en este momento en que **cumplimos 15 años desde que se hizo la primera implementación de SIU- Pilagá.** Fue muy interactivo, se logró una interesante

dinámica de participación entre la sala virtual y el salón”, comentó Rodolfo Biagiola, coordinador general del módulo.

La Universidad Nacional de Avellaneda contó su experiencia en el marco del Ecosistema, la charla estuvo a cargo de Claudio Vidoni, responsable de la implementación del EEI en la UNDAV, quien dio cuenta del proceso y mostró un ejemplo de un circuito del expediente y su vinculación con SIU-Pilagá. Para finalizar se dio lugar a un espacio de preguntas por parte de la comunidad. Luego del comité se envió una encuesta para relevar los temas a seguir trabajando y las necesidades de las instituciones.



## Agenda del comité

- Reimpresión de Comprobantes digitales.
- Experiencia UNDAV.
- Rendiciones SITRARED.



En este comité contamos cómo fue la experiencia desde que se decidió implementar el expediente electrónico (EEI) durante la pandemia hasta cómo salimos a producción y cómo salimos integrados con SIU-Pilagá y SIU-Diaguita. Bastante valientes. Desde un principio se planteó que se implementaría en toda la institución, lo realizamos en tres etapas: En mayo 2021 realizamos la primera instalación, desarrollando un plan de capacitaciones, en octubre 2021 ya se realizó la instalación de pre-producción, y en febrero 2022 se integró la pre-producción de SIU-Pilagá y SIU-Diaguita. El proceso tardó un año, el 15 de marzo de 2022 fue la salida a producción. Fue un martes porque **la experiencia nos enseñó que es mejor no salir a producción un lunes**, dejaste todo preparado el viernes, vas a tu casa, volvés, pasaron dos días y arrancas con un universo absolutamente distinto en que se acabó el papel. Entonces es preferible llegar el lunes con el universo viejo y así tenemos una noche y un día para prepararse para el día siguiente. Es una pequeña cosa que salva bastantes problemas.

**Expediente Electrónico Integrado en la UNDAV - Claudio Vidoni**



Ver la grabación del comité en nuestro canal de Youtube.

## Comité SIU-Wichi



El **29 de junio** se realizó el comité del módulo de información gerencial SIU-Wichi. Se trataron temas sobre el estado general del proyecto. También se realizó un relevamiento del estado de implementación SIU-Wichi en las Universidades y los temas de interés para el desarrollo. “Estamos agradecidos a las 160 personas que participaron. En el encuentro presentamos la última versión de SIU-Wichi, que es la 6.12, con el cubo de preinscripciones, los avances en la idea de lanzar SIU-Wichi con Docker y en el desarrollo de SQL Olap. Estamos muy contentos y los esperamos en el taller anual”, comentó Mariano Menéndez, Coordinador del módulo SIU-Wichi. En este comité, German Reynolds y Cristian Jurisic, de la Universidad Nacional de Quilmes, expusieron su experiencia en el Programa de gestión de la información institucional con tableros e indicadores para la toma de decisiones utilizando Wichi

### Agenda del comité

- Mejoras destacadas en últimas versiones.
- Liquidaciones abiertas y Recursos Humanos.
- Funcionalidad del esquema de carga.
- Solución a principales problemas de configuración-SIU-Wichi 7.0 (Docker).
- Experiencia de la UNQ.



Ver la grabación del comité en nuestro canal de Youtube.





## **Experiencia en el Programa de gestión de la información institucional con tableros e indicadores para la toma de decisiones utilizando Wichi**

por German Reynolds y Cristian Jurisic, de la Universidad Nacional de Quilmes.

En el plan estratégico de 2011 de la universidad se propuso contar con un sistema integrado de gestión e información institucional que busque promover en todo el ámbito de la universidad un relevamiento de las necesidades de información y estadísticas requeridas para la toma de decisiones. Hacia 2016 se creó el Programa de gestión de la información institucional. Este programa se ha dedicado a vincular la información generada en diferentes unidades académicas y de gestión de la UNQ, generando instrumentos para la toma de decisiones, colaborar en la implementación de encuestas, reducir la utilización de documentación en papel y mantener actualizado el Portal de Transparencia de la UNQ.

Los expositores contaron que en principio se hizo un relevamiento para identificar la demanda de la información. En un segundo momento se buscó conocer cuál es el sentido estratégico del uso de la información en la universidad a través de entrevistas en profundidad, y se realizó un relevamiento de la información

disponible en la UNQ para avanzar en la creación del portal de transparencia en 2018.

El **portal de transparencia** tiene 6 secciones principales, y el SIU-Wichi se utiliza principalmente para la información sobre recursos humanos, en la información económico presupuestaria y en la de datos académicos. Cuentan que en principio se usaban las vistas diseñadas por el equipo SIU y luego, a medida que adquirían experiencia en el uso de SIU-Wichi, comenzaron a generar consultas desde cero, guardando las vistas para consultarlas en el futuro.

Están trabajando con SIU-Wichi para Investigaciones, Secretaría Académica, Relaciones institucionales, Secretaría administrativa, unidades académicas y pedidos Institucionales. A través de la charla detallaron los tableros generados con SIU-Wichi de acuerdo a la información requerida por la institución. Un material que puede ser de gran utilidad para las universidades interesadas en impulsar el uso del módulo de información gerencial.

## Comité SUDOCU/EEI



Con la participación de más de 450 personas, el **6 de julio** se llevó a cabo el comité de SUDOCU/EEI. Este año se cumplen 5 años del módulo, y 3 años desde la primera implementación en producción, con la certeza de que ya se ha consolidado en la comunidad y de que seguiremos trabajando para responder a las particularidades de cada institución; la mitad de las universidades utilizan el módulo, algunas ya han implementado el resto del Ecosistema y se continuarán sumando más durante los próximos meses. Es un gran avance del sistema universitario, que nos permite seguir creciendo con nuevas funcionalidades, nuevas integraciones, con procesos más ágiles y más dinámicos, simplificando la administración y brindando mejores servicios.

Analía Barberio, coordinadora del equipo de la UNGS, que abrió el trabajo del comité junto con Myriam Céspedes, coordinadora del módulo, ratificó la percepción de que el módulo se

ha consolidado desde la perspectiva del equipo de trabajo de la UNGS y el SIU. Comentó que desde hace 10 años la Dirección de Sistemas y Tecnología de la UNGS certifica ISO 9001 para asegurar la calidad de sus procesos, y este año abrieron una sub certificación específica para la tarea en relación con el equipo SUDOCU/EEI. Para esto **elaboraron un sistema de gestión de calidad específico para el desarrollo, la implementación y el soporte de SUDOCU en articulación con el SIU.**

Pablo Martínez, del equipo de desarrollo SUDOCU de la UNGS presentó las novedades de las últimas versiones (1.3.5 y 1.3.6), y un avance de SUDOCU 2 que incluye significativas novedades, entre ellas la ampliación de los perfiles y la administración descentralizada. Por la tarde se realizó un track técnico con el equipo de desarrollo, donde se mostraron las nuevas tecnologías que se están implementando en la versión.



## Mapa de la Argentina en el cual se traduce en kilómetros la cantidad de papel ahorrado con el uso de SUDOCU.

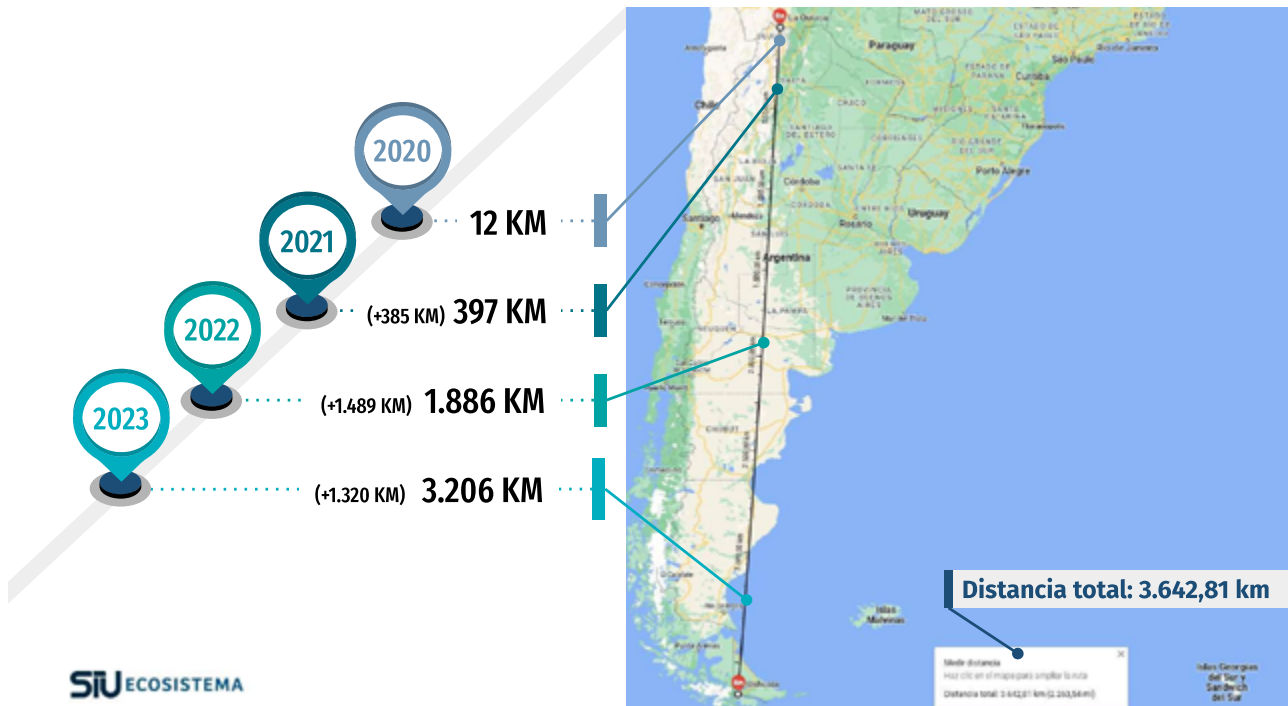

### Buenas prácticas

Se dedicó un espacio en el comité a poner en común buenas prácticas para la optimización de recursos. El objetivo fue proponer y establecer buenas prácticas para mejorar el proceso de digitalización de documentos, para favorecer la eficiencia de la gestión de expedientes electrónicos. Entre los temas abordados se incluyeron: la capacitación, la adecuada planificación en la transición de expedientes físicos a digitales, la readecuación de procesos, las políticas de expurgo y preservación de documentos y la adecuada gestión de la seguridad de la información.





- ..... 21 INSTITUCIONES
- ..... MÁS DE 40 INDICADORES
- ..... 2020 - 2023

23 instituciones utilizan la solución de expediente electrónico integrado con SUDOCU/EEI y SIU-Araí.

Trabajo para el Programa de gestión de la información institucional de la universidad. Nosotros implementamos SUDOCU en marzo del año pasado. Llevamos adelante varias capacitaciones e hicimos hincapié en sensibilizar a la comunidad universitaria para que comprendieran que implementar el sistema no era tan complejo como imaginaban. Tenemos un repositorio en constante actualización con material sobre las buenas formas del uso del sistema.  
**Cristian Jurisic - UNQ**

- ### Agenda del comité
- Novedades SUDOCU.
  - Versiones 1.4.
  - SUDOCU 2.
  - Roadmap de próximas novedades.
  - Intercambio con Comunidad de usuarios.

En el comité presentamos nuestra experiencia de implementación junto con otras tres universidades, lo cual fue muy enriquecedor. Dejamos nuestro contacto para consultas sobre experiencias y nos llevamos también contactos para seguir comunicándonos para consultar sobre dudas en el proceso.  
**Andrea Farnos - Universidad Pedagógica Nacional**

Somos una universidad de gestión privada de Rosario. Implementamos SUDOCU en 2022. La participación en los comités nos ayudó mucho: escuchar cómo hicieron sus planes de implementación, de capacitación y de trabajo nos sirvió para llevar adelante nuestro propio proceso.  
**Silvina Frontuto - Universidad Gran Rosario**



Es súper gratificante poder compartir con otros las experiencias y además llevarnos un montón de pautas para seguir mejorando.

**Gisela González - UNCU**



Ver la grabación del comité en nuestro canal de Youtube.



Soy Secretario de Transformación Digital de la UNCU. Vinimos a compartir este

proyecto casi aventurero de SUDOCU en la universidad. Como institución que ya implementó tenemos que traccionar a las instituciones que no se deciden. Siempre es el momento, apóyense en nosotros.

**Roberto De Rosetti - UNCU**

## Experiencias de implementación

Cuatro instituciones con realidades, tamaños y características diferentes, compartieron sus experiencias de implementación: cómo lo iniciaron, los desafíos que atravesaron y las decisiones tomadas durante el proceso.

### UNER

Clara Díaz, Luciana Soria y Carolina Belmonte expusieron su experiencia enfocada en la implementación del circuito de egreso digital utilizando el Ecosistema SIU en la Universidad Nacional de Entre Ríos.

#### La universidad se propuso:

- Simplificar el proceso de emisión del diploma y el analítico.
- Despapelizar la gestión del trámite.
- Simplificar el proceso de entrega, evitando la presencialidad.
- Brindar mayor seguridad.

“En el día de hoy, gracias a la colaboración de muchas personas que pusieron lo mejor de sí, **tenemos nuestros primeros 6 diplomas analíticos digitales legalizados, listos para la descarga.** Es un trámite

que nos tomaba de 6 meses a un año, y hemos pasado a realizarlo en dos semanas”, contó Clara Díaz al terminar la presentación virtual, mientras en la sala sonaban fuertes los aplausos.

### UGR

Silvina Frontuto, Laura Castagno y Daniela Torrisi, de la Universidad del Gran Rosario, presentaron su experiencia con la implementación de SUDOCU en su institución, una universidad de gestión privada con cuatro sedes en 4 localidades. “Actualmente tenemos creados 3777 documentos, con diez carpetas configuradas de módulo de publicación y digesto, que estamos incorporando cada vez en mayor medida, La idea es incorporar más carpetas para llevar todo al entorno de SUDOCU para que todo esté compilado y archivado en el mismo espacio”, detalló Frontuto.





## UNCUYO

La universidad dio cuenta de la experiencia de implementación de SUDOCU a fines de 2022, que está implementado con el Ecosistema en toda la universidad. Roberto De Rosetti, Secretario de Transformación Digital de la UNCUYO, inició la presentación afirmando, “La Secretaría fue creada con la idea de generar este concepto muy básico que es la transformación digital de la universidad. **No es un concepto de implementación de tecnologías sino de transformación de la universidad porque hay nuevas tecnologías, y eso involucra procesos y personas**”.

### Hitos del proceso:

- Decisión política.
- Dimensionamiento de los tiempos, equipos de trabajo e infraestructura
- Valoración del momento institucional.
- Análisis profundo de la documentación y recomendaciones técnicas.
- Capacitación, participación activa de la comunidad.
- Desarrollo de la estrategia de integración.
- Implementación de mejores prácticas y procesos.



## UNIPE

Andrea Farno y Federico Rodriguez Matiz dieron cuenta de la experiencia de la Universidad Pedagógica Nacional. Incorporaron SUDOCU en 2021, durante la pandemia; a diferencia de otras instituciones, comenzaron implementando la firma digital.

La segunda etapa consistió en la implementación de SUDOCU. Tomaron la decisión de pasar todos los expedientes de papel a digital de la universidad y continuaron en versión digital.

### Fortalezas de implementar SUDOCU

- Mejoras en los procesos y en el flujo de información.
- Estandarización de procesos, documentos y formularios.
- Redujo tiempos de procesos.
- Brindó seguridad, trazabilidad a las operaciones, validación o autenticación
- Redujo el uso de papel.
- Redujo la afectación de espacio físico para conservación y custodia de documentos y de afectación de personal para traslado.

## Jornada de temas transversales



Este año se incorporó un nuevo espacio, que continúa con la modalidad de trabajo que lleva adelante históricamente el SIU dedicado a discutir, compartir realidades, expresar necesidades y repensar junto con la comunidad soluciones a los temas que surgen en la dinámica propia de las implementaciones y del trabajo desarrollado.

**“La tecnología nos brinda muchas posibilidades, nuevos desafíos y a su vez nos permite pensar nuevas formas de cómo aprovecharla disruptivamente”**, afirmó Guillermo Diorio en la jornada. Muchos de los temas tratados son aquellos traccionados inicialmente por SUDOCU y sin embargo es necesario ampliar la mirada porque impactan más allá del expediente electrónico. **“El tratamiento de la documentación digital abre la puerta a un cambio cultural muy grande** y eso es lo que se trabajó en las jornadas”. comentó Eugenio Bellia, coordinador de Desarrollo del Ecosistema.

El encuentro tuvo una dinámica de intercambio entre las personas presentes en el salón y quienes participaban a través del zoom: **“Este año pudimos borrar la línea que divide la virtualidad de la presencialidad, logramos que la gente se integre y participe de la misma manera, estamos muy contentos con los resultados”**, observó Hernán Turín al cerrar las jornadas.



Soy Coordinador de Direcciones TIC en la UNR. Nos vamos muy contentos por el intercambio de experiencias con las otras universidades y también con las soluciones, que a futuro vemos que se van a implementar en conjunto y en común, adecuándose a las necesidades que todas las instituciones tienen. Es un espacio enriquecedor y lo hemos aprovechado al máximo. **Pedro Arias - UNR**





## Sellos Dinámicos

Espacio destinado a usuarios funcionales. Se debatió sobre la necesidad de hacer visibles las firmas y autorizaciones en los documentos digitales. Se buscó entender cuánto aporta en esa dirección el estampado de los sellos que hoy se están haciendo en una hoja adicional y si ese estampado es necesario en todos los documentos. Se pensó sobre la evolución de estos sellos para evaluar la posibilidad de agregarles información, permitir que una misma persona aplique distintos sellos según el rol con el que firma, o mejorar el diseño de los documentos que requiera este sellado.



## Documentos Protegidos

Espacio destinado a usuarios funcionales y responsables legales de las instituciones. Se analizó y debatió acerca del manejo de los documentos digitales generados por otras instituciones que ingresan a los diferentes módulos. En algunos casos, estos documentos están protegidos pero deben ser intervenidos por los usuarios para ingresarlos a un expediente. Se analizaron estas situaciones para definir el procedimiento a seguir y sus implicancias.



## Manejo de errores en documentos autorizados

Espacio destinado a usuarios funcionales. Se analizó y debatió sobre los diferentes casos en los cuales un documento autorizado no puede incorporarse en un expediente. Se apuntó a lograr analizar los errores detectados, las posibles causas y el procedimiento para subsanar los mismos.



## Repositorios Documentales

Espacio destinado a usuarios técnicos. Se analizaron y debatieron las diferentes herramientas disponibles para la implementación de la capa de almacenamiento de objetos binarios en SIU-Araí Documentos. Se evaluaron aspectos como el impacto en la administración cotidiana, las estrategias de backup/restore y las posibilidades de soporte desde el SIU. Se le dio lugar a experiencias de las universidades.

## Los comités en números



**2754**

inscripciones



Más de **2200**

asistentes

**30**

espacios de trabajo

**7**

instituciones invitadas

Los comités son un pilar esencial de la comunidad SIU. ¡Gracias a todas las instituciones que participaron en los encuentros de estos tres meses de trabajo!



### Mirá el video final de los Comités 2023

Imágenes y testimonios de una comunidad que año a año se plantea nuevos desafíos y horizontes.



Nos reencontramos en el

# Taller Anual SIU 2023



Agendá  
la fecha

**5 y 6 de octubre**



Santa Rosa  
**La Pampa**



UNLPam  
**Universidad  
Nacional de La  
Pampa**

Proximamente más info

**SIU**

**CiN**



**UNLPam**  
Universidad Nacional de La Pampa

# 131

## AGOSTO 2023 - ESPECIAL COMITÉS

Accedé a todos los números del boletín  
ingresando en [portal.comunidad.siu.edu.ar/infosiu](http://portal.comunidad.siu.edu.ar/infosiu)



### Suscribite a nuestro boletín

Para recibir todas las novedades del InfoSIU  
en tu correo electrónico **regístrate aquí**

Podés estar al tanto de todas las novedades  
de la Comunidad SIU en nuestros canales:



InfoSIU por SIU se encuentra bajo una Licencia Creative Commons.  
Permisos que vayan más allá de lo cubierto por esta licencia pueden  
encontrarse en [siu.edu.ar](http://siu.edu.ar).

Imagen de tapa: SIU