#51

actualidad universitaria

AÑOXII . #51 . 2013

Publicación bimestral del
Consejo Interuniversitario Nacional

INSTITUCIONAL

INVESTIGACIÓN

FORMACIÓN

COMPROMISO SOCIAL

DOCENCIA

GESTIÓN

RELACIONES INTERNACIONALES

VIDA UNIVERSITARIA

DOCUMENTOS

Autoridades

ING. Arturo Somoza **PRESIDENTE**
LIC. Francisco Morea **VICEPRESIDENTE**

Comité Ejecutivo

DR. Guillermo Crapiste **COMISIÓN DE ASUNTOS ACADÉMICOS**
ARQ. Fernando Tauber **COMISIÓN DE CIENCIA, TÉCNICA Y ARTE**
ING. Flavio Fama **COMISIÓN DE POSGRADO**
CONT. Roberto Tassara **COMISIÓN DE ASUNTOS ECONÓMICOS**
DR. Eduardo Rinesi **COMISIÓN DE ASUNTOS INTERNACIONALES**
ING. Jorge Calzoni **COMISIÓN DE EXTENSIÓN**
MG. Javier Gortari **COMISIÓN DE RELACIONES INSTITUCIONALES**
DR. Mario Lozano **COMISIÓN DE COMUNICACIÓN Y MEDIOS**

LIC. Gustavo Lugones **DIRECTOR GENERAL**
LIC. Daniel Fihman **SECRETARIO ECONÓMICO FINANCIERO**
ABOG. Mario Gimelli **SECRETARIO EJECUTIVO**

Instituciones universitarias

LIC. Ernesto Villanueva **ARTURO JAURETCHE**
BIOING. Anibal Sattler **AUTÓNOMA DE ENTRE RÍOS**
ING. Jorge Calzoni **AVELLANEDA**
MÉD. VET. Rubén Hallú **BUENOS AIRES**
ING. Flavio Fama **CATAMARCA**
CONT. Roberto Tassara **CENTRO DE LA PROVINCIA DE BUENOS AIRES**
ING. Walter López **CHACO AUSTRAL**
ING. Norberto Caminoa **CHILECITO**
PROF. Teresa Vega **COMAHUE**
DR. Francisco Tamarit **CÓRDOBA**
ING. Arturo Somoza **CUYO**
ING. QUÍM. Jorge Gerard **ENTRE RÍOS**
DELEGADO ORGANIZADOR DR. Alberto Ubieta **PROVINCIAL DE EZEIZA**
ING. Martín Romano **FORMOSA**
DR. Eduardo Rinesi **GENERAL SARMIENTO**
PROF. Sandra Torlucci **IUNA**
RECTOR ORGANIZADOR DR. Alejandro Battaglia **JOSÉ C. PAZ**
ING. Enrique Arnau **JUJUY**
LIC. Daniel Martínez **LA MATANZA**
CONT. Sergio Baudino **LA PAMPA**
DR. Fernando Tauber **LA PLATA**
DR. Enrique Tello Roldán **LA RIOJA**
DRA. Ana María Jaramillo **LANÚS**
ABOG. Albor Cantard **LITORAL**
DR. Diego Molea **LOMAS DE ZAMORA**
DR. Oreste Cansanello **LUJÁN**
LIC. Francisco Morea **MAR DEL PLATA**
MG. Javier Gortari **MISIONES**
LIC. Hugo Andrade **MORENO**
ING. Eduardo del Valle **NORDESTE**
PROF. Guillermo Tamarit **NOROESTE DE LA PROVINCIA DE BUENOS AIRES**
RECTOR ORGANIZADOR DR. Marcelo Ducrós **OESTE**
GEÓL. Adolfo Genini **PATAGONIA SAN JUAN BOSCO**
ADES. Eugenia Márquez **PATAGONIA AUSTRAL**
LIC. Adrián Cannellotto **PEDAGÓGICA PROVINCIAL**
DR. Mario Lozano **QUILMES**
PROF. Marcelo Ruiz **RÍO CUARTO**
LIC. Juan Carlos Del Bello **RÍO NEGRO**
PROF. Darío Maiorana **ROSARIO**
CONT. Víctor Claros **SALTA**
DR. Oscar Nasisi **SAN JUAN**
DR. José Luis Riccardo **SAN LUIS**
DR. Carlos Ruta **SAN MARTÍN**
LIC. Natividad Nassif **SANTIAGO DEL ESTERO**
DR. Guillermo Crapiste **SUR**
ING. Héctor Brotto **TECNOLÓGICA**
RECTOR ORGANIZADOR PROF. Roberto Domecq **TIERRA DEL FUEGO, ANTÁRTIDA E ISLAS DEL ATLÁNTICO SUR**
LIC. Aníbal Jozami **TRES DE FEBRERO**
CONT. Juan Alberto Cerisola **TUCUMÁN**
CONT. María Cecilia Conci **VILLA MARÍA**
DRA. Gladys María Ciuffo **VILLA MERCEDES**
BRIG. LIC. Raúl Acosta **IUA**
GRAL. DE BRIGADA VGM Bari del Valle Sosa **IUE**
COMANDANTE MAYOR D. José Miguel Martin **IUGNA**
CONTRALM. Juan Carlos Bazán **INUN**
LIC. Alejandro Salomón **IUPFA**
PREFECTO GRAL. Osvaldo Tourn **IUSM**

#51

2

INSTITUCIONAL

2 Librería Universitaria Argentina

INVESTIGACIÓN

4 Proyectos y resultados

FORMACIÓN

8 Capacitación superior

COMPROMISO SOCIAL

10 Responsabilidad

DOCENCIA

14 Debates hacia una educación reflexiva

GESTIÓN

16 Educación superior de gran alcance

RELACIONES INTERNACIONALES

22 Por más integración

VIDA UNIVERSITARIA

25 Breves institucionales

DOCUMENTOS

29 Convenio marco de cooperación entre el Instituto Nacional contra la Discriminación, la Xenofobia y el Racismo y el Consejo Interuniversitario Nacional

31 Ganadores - ACUA FEDERAL
RESOLUCIÓN PRESIDENTE Nº 246/13

32 Ganadores - ACUA MAYOR
RESOLUCIÓN PRESIDENTE Nº 247/13

4

8

10

14

16

22

Librería Universitaria Argentina

2

Se llevó a cabo la inauguración oficial de la Librería y Centro Cultural del sistema universitario argentino. El local se ubica en un lugar estratégico para el sector: el microcentro porteño.

Expresión cultural. Con la muestra "Obra gráfica 1996-2013" de Marina Rothberg, el CIN inició la serie de actividades expositivas del espacio de arte de la librería. De esta manera, se procurará expandir el compromiso del sistema universitario nacional con la producción artística contemporánea y, al mismo tiempo, ponerla al alcance del público visitante.

La Librería y Centro Cultural del sistema universitario argentino ya tiene sus puertas abiertas. El local comercial se ubica en la intersección de las calles Lavalle y Montevideo, en la Ciudad de Buenos Aires.
La Librería Universitaria Argentina (LUA) es un proyecto del Consejo Interuniversitario Nacional (CIN) a través de su Red de Editoriales de las Universidades Nacionales de la Argentina (REUN). La iniciativa cuenta con el apoyo de la Secretaría de Políticas Universitarias (SPU) del Ministerio de Educación de la Nación. De la inauguración, participaron autoridades y miembros del CIN, de la REUN y del mencionado Ministerio, además de público en general. "Hoy es un día de proyección: estamos logrando, una tras otra, las metas que nos propusimos como sistema universitario", se entusiasmó el presidente del CIN y rector de la Universidad Nacional de Cuyo, Ing. Arturo Somoza.

La Librería y Centro Cultural del sistema universitario argentino ya tiene sus puertas abiertas.

Por su parte, el entonces titular de la SPU, Abog. Martín Gill, a pocas horas del traspaso de su cargo, señaló: "La librería tiene un valor simbólico ya que permitirá la promoción de la lectura en un sentido federal. Que el sistema tenga hoy una vidriera es la muestra de que pudimos y podemos hacer cosas en conjunto", alentó.

Ing. Arturo Somoza, presidente del CIN. "La librería es un logro muy importante, es un momento de festejo. Es un punto de encuentro, de venta en el lugar del mercado más importante a nivel nacional. Es un lugar de visibilidad para la universidad en una de sus expresiones más clásicas que es el libro. Es un acto de federalismo porque, sobre todo para las universidades del interior, la posibilidad de tener acceso a este mercado es muy significativa. Más allá de lo económico, tiene que ver con la visibilidad de nuestra producción y, también, una expresión muy clara de que, cuando se trabaja en equipo y solidariamente, se generan círculos virtuosos. Es un paso más en la autonomía con compromiso social que colabora en el desarrollo de políticas de Estado".

Este emprendimiento considera al Libro Universitario Argentino como vehículo de transmisión de conocimiento y de difusión cultural. Además de la librería, que cuenta con la oferta de las editoriales universitarias del país y de editoriales privadas con una oferta acorde al proyecto, dispone de espacios para diferentes exhibiciones, un auditorio y, próximamente, un bar.

Dispone de diferentes espacios para exhibiciones, un auditorio y, próximamente, un bar.

Entre otros aspectos, apunta a dar visibilidad y difusión a la producción editorial que realizan las 45 editoriales universitarias, y poner a disposición del público la vasta producción bibliográfica de calidad científica, académica y cultural que produce el sistema universitario argentino y otras editoriales comerciales afines. De esa manera, pretende contribuir a la búsqueda de la democratización del conocimiento a través de la constitución de un espacio de encuentro de los actores vinculados con la ciencia, el arte y la cultura.

Universidad Nacional Arturo Jauretche UNAJ
Universidad Nacional de Avellaneda UNDAV
Universidad Nacional del Sur UNS
Universidad Nacional del Comahue UNCo
Universidad Nacional de Formosa UNaF

Proyectos y resultados

PARTICIPACIÓN. En la jornada de la UNAJ, se presentaron 25 proyectos de investigación.

Una muestra de las propuestas y logros en materia científica y académica de las Universidades Nacionales de Avellaneda, Sur, Arturo Jauretche, Comahue y Formosa.

Los problemas y conflictos del entorno social no pueden resultar distantes a las comunidades académicas, menos aún a su reflexión y debate. La postura política de la universidad pública se fundamenta en una tarea académica y crítica. Así, la investigación asoma como baluarte de la universidad pública y su fomento, como prioridad.
Una docente investigadora que es la científica repatriada número mil, un estudiante que desarrolló una aplicación para celulares para el acceso a la información institucional, una Jornada de Investigación y Vinculación, un alumno que obtuvo una importante beca para llevar a cabo un trabajo de amplias implicancias y la pronta inauguración de nuevos espacios son muestra que presentan las Universidad Nacionales de Avellaneda, Sur, Arturo Jauretche, Comahue y Formosa.

Jornada

Bajo el título "Problemas y Potencialidades del Territorio", se realizó la primera Jornada de Investigación y Vinculación en la UNIVERSIDAD NACIONAL ARTURO JAURETCHE (UNAJ). Durante la jornada se presentaron más de 50 ponencias de los 25 proyectos de investigación con los que, actualmente, cuenta la casa de altos estudios.

La Jornada de Investigación y Vinculación en la UNAJ contó con la presentación de más de 50 ponencias.

Esta primera jornada se constituyó como un ámbito de discusión y sirvió también para que los investigadores de la UNAJ puedan presentar sus trabajos e ir cumpliendo con las metas típicas del investigador docente.
La jornada se organizó en torno a varios ejes temáticos: desarrollo productivo y empleo; cultura y comunicación; sistema educativo: articulación y sujeto universitario; sujeto, política y gobierno; y la gestión de la salud en el territorio.
Al momento de las conclusiones de la jornada, el rector de la UNAJ, Lic. Ernesto Villanueva, destacó "la concepción acerca del compromiso social y político del docente-investigador" que de manera implícita estuvo presente en gran parte de los trabajos presentados. En ese sentido, ponderó que esa idea de compromiso "tienda a ser orientadora tanto de la acción de investigar, de las preocupaciones del investigador, así como de la constitución misma de los objetos de estudio".

Repatriados

Las condiciones eran propicias y los tiempos favorables para que la Dra. Verónica Perera retornara al país luego de una estancia de quince años en el exterior. Pudo hacerlo gracias a la iniciativa de la Secretaría de Investigación e Innovación Socio

VUELTA A CASA. La Dra. Verónica Perera retornó al país para desempeñarse en la UNDAV luego de 15 años de residencia en el exterior.

Productiva de la UNIVERSIDAD NACIONAL DE AVELLANEDA (UNDAV) y al apoyo del Programa RAICES (Red de Argentinos Investigadores y Científicos en el Exterior) del Ministerio de Ciencia, Tecnología e Innovación Productiva de la Nación. De este modo, se convirtió en la investigadora repatriada número mil. Licenciada en Sociología por la Universidad del Salvador, con una maestría en Sociología Económica en la Universidad Nacional de San Martín, al igual que muchos otros científicos, docentes e investigadores similares dejó el país con el fin de capacitarse profesionalmente y desarrollarse laboralmente. Y lo hizo. Encontró su sitio en la New School for Social Research de Nueva York, de Estados Unidos, en donde, en el 2008, obtuvo su título de Doctora en Sociología.

Con el apoyo del programa RAICES, la UNDAV repatrió desde Estados Unidos a la investigadora número mil, la Dra. Verónica Perera.

"Me fui antes del 2001 a estudiar, con el deseo de conocer un poco más el mundo, de formarme afuera. En mi caso, no tenía ningún derecho ciudadano en los Estados Unidos. pero tenía derecho a estudiar, a formarme y a trabajar. Esto me convierte en una inmigrante de lujo. Pude elegir irme y elegir volver", relata la Dra. Perera, quien hoy es responsable del curso de posgrado "Activismo, Memoria y Derechos Humanos en Argentina" y docente de la materia "Memoria, Derechos Humanos y Ciudadanía Cultural", de la Licenciatura en Gestión Cultural del Departamento de Cultura y Arte de la UNDAV.

"Creo que la investigación es una mezcla de rigor y riesgo, de disciplina y creatividad. Necesitamos de libertad y creatividad, y todo eso está. Es algo interesante ya que somos una universidad joven de tan sólo cuatro años", se entusiasmó.

Aplicación para celulares

Un estudiante de Ingeniería Química de la UNIVERSIDAD NACIONAL DEL SUR (UNS) aficionado al *software* desarrolló la aplicación para celulares "PuntoUNS". Está nueva alternativa utiliza el sistema Android y se puede descargar gratuitamente de la página Playstore.

La aplicación permite acceder al menú del día del Comedor Universitario, un mapa de aulas (por el momento solo las del cuerpo de Alem 1253), los horarios del servicio de colectivos, los trámites disponibles del

RAICES. El programa RAICES tiene como propósito fortalecer las capacidades científicas y tecnológicas del país mediante el desarrollo de políticas de vinculación con investigadores argentinos residentes en el exterior, promover la permanencia de investigadores y el retorno de aquellos interesados en desarrollar sus actividades en la Argentina. Otros investigadores de la UNDAV repatriados son la Dra. Cecilia Schneider, el Dr. Marcelo Amable y la Mg. Leticia Marrone.

AVANZADA. Un estudiante de Ingeniería Química de la UNS aficionado al ***software*** desarrolló la aplicación para celulares "PuntoUNS".

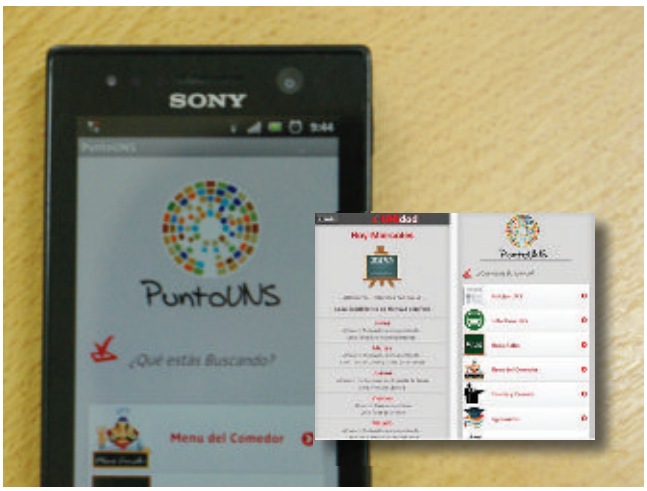

Departamento de Sanidad y una guía con los números de teléfonos. Además, puede encontrarse toda la información institucional sobre la actividad académica, cultural y de extensión de la UNS, que se actualiza automáticamente cada vez que se carga una nueva noticia en la web de la institución.

En la aplicación puede encontrarse toda la información institucional sobre la actividad académica, cultural y de extensión de la UNS.

En un mes, la aplicación tuvo más de 65000 visitas y más de 800 descargas. Según las estadísticas de uso, más de 500 alumnos acceden por día y, en promedio, lo hacen entre seis y siete veces cada uno, lo que indica que se trata de un servicio altamente utilizado.

Este proyecto, que ya tiene su sitio en Facebook, contó con la colaboración de la lista de estudiantes Unidad y, próximamente, podrá ser empleado por otros sistemas operativos como Blackberry y iPhone.
Su creador, Javier Luján, también desarrolló la aplicación que permite escuchar en celulares la radio de la UNS. "Esto lo hago como aficionado, pero demuestra que cualquiera puede programar. Nos pareció importante como lista estudiantil facilitar la actividad de los estudiantes dentro de la UNS, brindarles más información y que puedan estar más conectados con lo que pasa", señaló.

Alumno becado

Jaime Coronado Ortiz, un estudiante avanzado de la carrera de Ingeniería Electrónica de la UNIVERSIDAD NACIONAL DEL COMAHUE (UNCO), recibió una beca para llevar a cabo el proyecto "Navegación Inercial para Vehículos Aeroespaciales". La Agencia Nacional de Promoción Científica y Tecnológica seleccionó al neuquino, quien formuló la idea en conjunto con Ismael Medina y contó con el apoyo del docente Juan Jorge Quiroga. Ortiz fue becado y dispondrá de 18 meses de plazo para recibirse de ingeniero y acceder al beneficio, consistente en un desembolso de 50000 pesos.

Un alumno de la UNCo fue becado por un proyecto relacionado a los vehículos aeroespaciales.

Lo innovador del proyecto con el que Ortiz se postuló a este beneficio del Fondo Fiduciario de Promoción de la Industria del Software (Fonsoft) radica en los sensores con los que se propone trabajar, y que servirá para

ESPACIO. La investigación de la UNCo permite conocer la trayectoria real que experimenta un cohete.

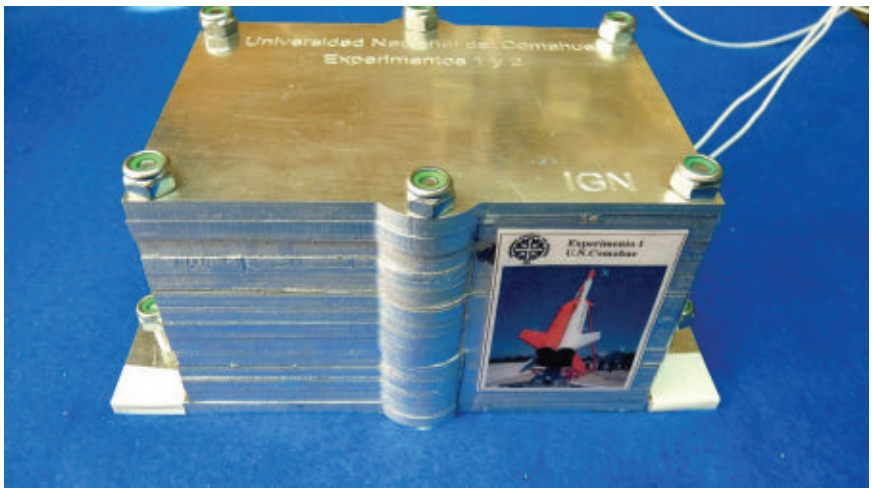

MÁS EXPERIENCIAS. Además, el grupo de la UNCo tiene como actividad en desarrollo el trabajo realizado en el Módulo Invitado del Cohete "EXPERIENCIA CENTENARIO" a cargo de la Asociación Argentina de Tecnología Espacial. El propósito de este lanzamiento es integrar varios experimentos universitarios a la configuración del Módulo Invitado que formará parte de la carga útil del cohete "Experiencia Centenario" de la Fuerza Aérea Argentina.

avanzar en el desarrollo del satélite Pehuensat 2. Al respecto, Ortiz comentó: "Vi un cartel pegado en la facultad y a un compañero llenando los formularios. Leí los requisitos y sentí que era el momento justo para presentarme: tenías que estar a punto de recibirte y postular un proyecto innovador. Disponer o no de plata influye en cuanto a terminar la carrera".
El grupo de investigadores explicó que el diseño e implementación de un sistema de navegación inercial para vehículos aeroespaciales permite conocer la trayectoria real que experimenta un cohete para realizar un control sobre el curso que sigue durante el vuelo.
En este trabajo se implementa un sistema con configuración *strapdown* (montados rígidamente al vehículo, no experimentan movimientos mecánicos respecto de este) ya que elimina los problemas asociados con las plataformas Gimball, es decir, reduce el tamaño, costo, consumo de potencia y la complejidad del sistema, a partir del aumento en la potencia de cálculo.

El alumbo becado de la UNCo dispondrá de 18 meses de plazo para recibirse de ingeniero y acceder al beneficio.

Los resultados obtenidos del recorrido en cada punto del móvil se almacena en una memoria extraíble SD.

Federalizar

La Universidad Nacional de Formosa (UNaF) instalará nuevos Centros de Investigación y Transferencia (CIT) en la Provincia y un programa de radicación de investigadores.
Además, comenzará el dictado de las Licenciaturas en Tecnologías de la Informática y la Comunicación y en Administración de Empresas Agropecuarias.
A partir de un convenio con el Consejo Nacional de Investigaciones Científicas y Técnicas (Conicet) y el Gobierno provincial, los nuevos centros funcionarán en la ciudad capital y en Laguna Blanca. Allí, se encararán acciones de desarrollo científico y tecnológico vinculadas a productos alimenticios como carnes, frutas y verduras subtropicales y otros alternativos.
En la capital, la unidad que estará asentada trabajará en la reproducción de animales domésticos y silvestres; mientras que, en la sede de Laguna Blanca, la orientación tendrá que ver con la biotecnología de la producción frutihortícola y de cultivos alternativos.

Anuncios. La UNaF instalará nuevos Centros de Investigación y Transferencia (CIT) en la Provincia y un programa de radicación de investigadores.

Universidad Nacional de San Luis UNSL
Universidad Nacional de La Matanza UNLaM
Instituto Universitario de la Policía Federal IUPFA

Capacitación superior

Las Universidades Nacionales de San Luis, La Matanza y el Instituto Universitario de la Policía Federal renuevan sus propuestas de formación de posgrado y suman cursos de actualización en áreas específicas.

Desarrollo institucional

Durante los últimos meses, la UNIVERSIDAD NACIONAL DE SAN LUIS (UNSL) creó nuevas carreras de posgrado. Tal es el caso de la Maestría en Comunicación Social, la Especialización en Comunicación para el Desarrollo y la Especialización en Calidad Aplicada a la Ingeniería. Asimismo, se está trabajando en establecer acuerdos con instituciones públicas para fortalecer espacios formales de desarrollo de las prácticas profesionales de las distintas carreras. En este sentido, se está avanzando en acuerdos con el Ministerio de Educación y de Salud de la provincia de San Luis, entre otros, a fin de concretar las prácticas profesionales para aquellas carreras que carecen de este tipo de acuerdos.
Se celebró la acreditación por parte de la Comisión Nacional de Evaluación y Acreditación Universitaria (CONEAU) de los doctorados en Biología, en Física y en Química; y de las Maestrías en Química Analítica y en Ciencias de Superficies y Medios Porosos. Todos los posgrados obtuvieron la máxima categorización.

Los últimos meses, la UNSL creó nuevas carreras de posgrado y avanzó en acuerdos con distintos organismos.

Asimismo, la Universidad cuenta con un nuevo espacio para el trabajo de gestión académica. Se trata de la Subsecretaría de Enseñanza Preuniversitaria, que trabaja, junto con áreas del Gobierno provincial, en las actividades del Programa de Articulación entre la Universidad y las Escuelas Secundarias, dependiente de la Subsecretaría de Políticas Universitarias (SPU), entre otros

MAGISTRAL. La clase inaugural de la Especialización de la UNLaM estuvo a cargo del ministro de la Corte Suprema de Justicia de la Nación Eugenio Zaffaroni.

puntos.
Por último, la Escuela Normal Juan Pascual Pringles, dependiente de la UNSL, será refaccionada e iniciará el ciclo lectivo 2014 con una renovada infraestructura.

MEJORAMIENTO. El IUPFA procura estructurar el Área de Investigación a partir del trabajo que viene llevando a cabo los últimos años.

Posgrado gratuito

En tiempos en los que la sociedad argentina tiene los ojos puestos en el desempeño del Poder Judicial, la UNIVERSIDAD NACIONAL DE LA MATANZA (UNLaM) se ubicó al frente de un nuevo proyecto académico que busca perfeccionar la calidad del sistema de administración de Justicia.
Tanto la Procuración General de la Nación como la Defensoría General eligieron a la UNLaM para el lanzamiento conjunto de la Escuela del Servicio de Justicia y para inaugurar un posgrado de Especialización en Magistratura.

La UNLaM lanzó una Escuela del Servicio de Justicia e inauguró un posgrado de Especialización en Magistratura.

El nuevo ente de educación se emplaza en la sede que la Universidad posee en la Ciudad Autónoma de Buenos Aires y, allí, podrán cursar de forma gratuita no solo defensores y fiscales, sino también jueces, empleados y operadores judiciales, así como aspirantes a ingresar al sistema judicial.
La clase inaugural de la especialización estuvo a cargo del ministro de la Corte Suprema de Justicia de la Nación Eugenio Zaffaroni, quien calificó como "una aventura del pensamiento" la iniciativa de formar a los futuros integrantes de la magistratura, "porque no se trata solo de impartir un saber sino de algo mucho más difícil que es impartir un vivir", expresó.

INICIOS. Son 120 los estudiantes que comenzaron a cursar la nueva especialización de la UNLaM, tras una preinscripción que superó las 700 personas. Para su dirección fue designada la jueza del Superior Tribunal de la Ciudad de Buenos Aires, Alicia Ruiz.

Oferta académica

Desde 2011 se ha venido trabajando en la reforma y mejoramiento de la oferta académica del INSTITUTO UNIVERSITARIO DE LA POLICÍA FEDERAL (IUPFA), así como en estructurar el Área de Investigación e intensificar las actividades del Área de Extensión.
Respecto de esta última, durante los últimos dos años, se han lanzado una serie de cursos y actividades cuyo propósito ha sido la capacitación y la actualización de conocimiento para los funcionarios de la Policía Federal Argentina (PFA), para los miembros de otras fuerzas de seguridad y para la comunidad en su conjunto.
En efecto, este año fueron dictados, entre otros, los cursos de Actualización sobre la investigación criminal; Comunicación, herramienta estratégica de las políticas de seguridad; y el de Aplicación de las ciencias forenses en la recuperación y análisis de los cuerpos.
Estos cursos se orientaron al perfeccionamiento y profesionalización de los miembros de las fuerzas de seguridad en áreas específicas de su incumbencia, así como en estrategias orientadas a una mejor y más eficiente comunicación de las actividades que desarrollan.
Del mismo modo, se dictó el curso de Violencia familiar y delitos contra la integridad sexual para funcionarios de la PFA, alumnos y docentes del IUPFA y miembros de la comunidad en general.

El IUPFA trabaja en la reforma y mejoramiento de su oferta académica, de investigación y de extensión.

Cabe señalar que las actividades mencionadas, como las desarrolladas en las Áreas de Pregrado, Grado, Posgrado e Investigación del Instituto, se circunscriben al objetivo de brindar al conjunto de la ciudadanía funcionarios policiales formados en lo más avanzado del conocimiento científico y tecnológico, así como profesionales comprometidos con los valores de la democracia y los derechos humanos.

Universidad nacional de Río Cuarto UNRC
Instituto Universitario Nacional del Arte IUNA
Universidad Nacional de Lanús UNLa
Universidad Nacional de Entre Ríos UNER
Universidad nacional de Río Negro UNRN

Responsabilidad

Las casas de estudios de Lanús, Entre Ríos, Río Negro, Río Cuarto y el Instituto Universitario Nacional del Arte estudian y atienden cuestiones de interés social. La transferencia del conocimiento al servicio del país.

Un lugar estratégico para instituir y promover la responsabilidad social de la ciencia es, justamente, la Universidad, porque es el lugar de convergencia entre la producción del saber científico, la reproducción de ese saber y su aplicación en beneficio de todos.
En ese sentido, las Universidades Nacionales de Lanús, Entre Ríos, Río Negro, Río Cuarto y el Instituto Universitario Nacional del Arte analizan, atienden y concientizan sobre las problemáticas del país a través de diversas iniciativas.

Una mirada hacia el contexto

La figura de un consejo social en las universidades nacionales tiene un importante sentido de vinculación con el medio. Implica un acercamiento e interacción constantes para el abordaje y resolución de diversas problemáticas de actualidad.
En la UNIVERSIDAD NACIONAL DE RÍO CUARTO (UNRC), este organismo tiene como fin asesorar al gobierno institucional en sus políticas de vinculación, formación e investigación. Consta de tres instancias organizativas: una asamblea plenaria, una mesa del Consejo y comisiones temáticas. Todas ellas están integradas por diversas instituciones y organizaciones sociales de la ciudad y de la región.

El Consejo Social de la UNRC tiene como fin asesorar al gobierno institucional en sus políticas de vinculación, formación e investigación.

Entre otras cosas, las funciones del Consejo Social abarcan la presentación de propuestas al Consejo Superior ante las problemáticas sociales, con la intención de aceptar las distintas posturas y generar acciones que tengan incidencia en las políticas públicas, lo que luego se entrelaza con la formación de profesionales para la sociedad.
Con la creación del Consejo Social, la UNRC pretende institucionalizar, a

INCIDENCIA. La propuesta del Consejo Social de la UNRC se entrelaza con la formación de profesionales para la sociedad.

través de un espacio colectivo, la articulación con sectores sociales para acrecentar y potenciar las posibilidades de diálogo y trabajo conjunto.

Encuentro de extensión

El 1º Encuentro de Extensión Universitaria y Compromiso Social del INSTITUTO UNIVERSITARIO NACIONAL DEL ARTE (IUNA) se llevó a cabo en octubre en el Museo de Calcos y Escultura Comparada "Ernesto de la Cárcova". Allí, docentes, estudiantes y graduados presentaron distintos proyectos, reafirmando la responsabilidad y el compromiso social de la casa de estudios.
Durante el encuentro se presentó el proyecto Nexos: una iniciativa a partir de la que el IUNA ofrece espacios de aproximación a la experiencia artística a los pacientes psiquiátricos del hospital Borda. Esta tarea se llevará a cabo a través de cursos dictados por docentes, graduados y estudiantes avanzados de las carreras, en conjunto con otras actividades, como la realización y exhibición de obras, producto de los talleres dictados.

Se llevó a cabo el 1º Encuentro de Extensión Universitaria y Compromiso Social del IUNA.

A lo largo de las dos jornadas, se desarrolló el panel "La extensión y la producción" en el que todos los responsables de las áreas de extensión presentaron sus actividades.
También, tuvo lugar el panel "Compromiso social" en el que se presentaron proyectos y programas de vinculación social desarrollados desde los diferentes espacios.
Asimismo, se llevó a cabo el panel "Arte y salud". En la ocasión, las Prof. Susana González Gonz, Aurelia Chillemi y Adriana Farías presentaron los proyectos "Todos podemos bailar", "Bailarines toda la vida" y "Taller audiovisual en el Borda", respectivamente, y reflexionaron acerca del potencial de las expresiones artísticas en distintos procesos relacionados a cuestiones de salud y de rehabilitación.
A la vez, tuvieron lugar diferentes mesas de intercambio de experiencias tanto de proyectos de extensión, como de proyectos de voluntariados, en las que expusieron docentes, estudiantes y graduados de las diferentes unidades académicas, generando espacios de reflexión acerca de la implementación de los distintos proyectos.
Acompañaron el encuentro las presentaciones artísticas de la Orquesta Criolla del IUNA, el Grupo de Experimentación en Artes del Movimiento, los integrantes del proyecto "Arte, inclusión y equidad" y el Grupo Raíces con su proyecto "Nosotros también. Aportes de la cultura a la inclusión social".
Finalmente, hubo proyecciones de material audiovisual y una muestra fotográfica, relacionadas con los distintos proyectos que fueron expuestos a lo largo del encuentro.

Lucha contra la trata

La UNIVERSIDAD NACIONAL DE LANÚS (UNLa) se comprometió con la asistencia a las víctimas del delito de la trata de personas. Para ello, el Rectorado, a través del Centro de Derechos Humanos, creó el Programa de asistencia para víctimas de trata de personas con fines de explotación sexual, con el objetivo de colaborar en la difusión y concientización de esta problemática, así como fortalecer los derechos que le corresponden a las víctimas de acuerdo al marco normativo y a las políticas públicas.
El programa tiene como objetivo brindar información a las víctimas y familiares de víctimas de este delito, asesorando en las denuncias sobre los

EXPRESIÓN. El encuentro del IUNA se llevó a cabo en octubre en el Museo de Calcos y Escultura Comparada "Ernesto de la Cárcova".

TEATRO. Las obras "Alma, cuando dejó de ser Victoria y empezó a ser Alma" y "MIKA" de la UNLa forman parte del programa Teatro en conexión para el cambio social y la participación ciudadana.

lugares de protección donde acudir, articulando la información existente en las distintas instancias nacionales, provinciales y locales.
Por esta razón, el Centro de Derechos Humanos ha comenzado a participar de la Mesa Regional contra la Violencia de Género que se reúne periódicamente en la UNLa.

La UNLa se comprometió con la asistencia a las víctimas del delito de la trata de personas.

En materia de difusión, la UNLa ha comenzado la elaboración de folletos informativos sobre los derechos que le asisten a las víctimas, así como sobre los alcances de la legislación y los programas que las protegen.
En relación con la concientización sobre el problema, la UNLa promueve la presentación de obras teatrales, material fílmico o documental y espacios culturales en general que tematizan el delito de la trata de personas, ayudando en su prevención y conocimiento.
Así, en septiembre, en el Cine Tita Merello de la universidad, se presentó la obra teatral "Alma, cuando dejó de ser Victoria y empezó a ser Alma". En tanto que en abril se había expuesto la obra teatral MIKA, en el Aula Magna de la institución. MIKA forma parte del programa Teatro en conexión para el cambio social y la participación ciudadana, promovido por la Honorable Cámara de Senadores de la provincia de Buenos Aires, y está basada en la historia de Marita Verón.

RÉPLICAS. A partir de este camino, la UNLa propone una experiencia de trabajo que pueda ser replicada por otras universidades nacionales comprometidas en la lucha contra la trata de personas, y que se adapte al mismo tiempo a la diversidad de recursos propia de cada institución. Para ello, los espacios que destinen a tal fin deberán poseer, al menos, tres instancias: difusión, concientización y constitución de una referencia institucional a la cual las personas puedan acercarse.

Yogur probiótico

Con el objetivo de mejorar el estado nutricional y funcional de la población escolar más vulnerable de la provincia de Entre Ríos, se inauguró una planta de producción de yogur probiótico en la Facultad de Ciencias de la Alimentación de la UNIVERSIDAD NACIONAL DE ENTRE RÍOS (UNER) con sede en Concordia.
El proyecto Yogurito Escolar surge del trabajo articulado entre la Secretaría de Determinantes de la Salud y Relaciones Sanitarias del Ministerio de Salud de la Nación, el Gobierno de Entre Ríos, el Centro de Referencia para Lactobacilos del Consejo Nacional de Investigaciones Científicas y Técnicas (Conicet), el Programa Consejo de las Demandas de Actores Sociales del Ministerio de Ciencia, Tecnología e Innovación Productiva de la Nación y la UNER.
El yogur, que se fabricará desde la planta piloto de la Facultad, tiene la particularidad de proveer un mejoramiento en el estado nutricional de los niños con necesidades básicas insatisfechas, además de fortalecer el sistema inmunológico, aumentar las defensas y disminuir las enfermedades infecciosas y respiratorias.
En una primera etapa, se elaborarán 500 kilos de yogur por semana, los cuales beneficiarán a alrededor de 1750 niños de tres a siete años que asisten a comedores comunitarios de la ciudad de Concordia.

Derribando desigualdades

Si algo caracteriza a la pobreza extrema son los problemas de salud bucal. La más clara expresión visual de quienes han estado imposibilitados a un tratamiento adecuado, al que solo acceden los que tienen capacidad económica o cobertura social, es la falta de dientes, cuyos problemas se han resuelto con mutilación extractiva.

La UNRN inauguró recientemente un Hospital Escuela Odontológico en su sede en Allen, en el Alto Valle de Río Negro.

La reciente inauguración del Hospital Escuela Odontológico que la UNIVERSIDAD NACIONAL DE RÍO NEGRO (UNRN) ha realizado en Allen, en el Alto Valle de Río Negro, trasciende el mero hecho de la inauguración formal de un flamante edificio equipado con las últimas tecnología y respetando parámetros constructivos bioambientales.
La práctica odontológica, históricamente, ha reproducido desigualdades sociales de la población: los ciudadanos tienen acceso a servicios según su capacidad de pago.
La Organización Mundial de la Salud (OMS) reconoce que la pobreza y las desigualdades sociales juegan un papel fundamental en la presencia de

DESAFÍO. La UNRN dictará la carrera de Odontología luego de cincuenta años de que no se abriera una carrera similar en todo el país.

enfermedades bucales y en la posibilidad de recibir tratamientos. Las caries y las enfermedades periodontales son un buen predictor de la pobreza en los niños y adultos de buena parte de occidente, ya que el alto consumo de azúcares refinados y medidas higiénicas deficientes son más comunes en la población pobre.
El Hospital Escuela de Odontología de la UNRN es el primero y único en su tipo en Argentina. Su zona de influencia es el norte de la Patagonia, donde habitan más de un millón de personas, de las cuales el 35 por ciento no tiene obra social, más del 7 por ciento son pueblos originarios y otro 7 por ciento son migrantes extranjeros.
El desafío de la Universidad al crear la carrera de Odontología -luego de cincuenta años de que no se abriera una carrera similar en todo el país- fue establecer una profesión distinta, superando el enfoque elitista a través de un plan de estudios innovador que apunta a atender con los mejores recursos materiales y humanos a personas que no han tenido acceso a los servicios de odontología y, por otra parte, formar profesionales con sensibilidad y compromiso social.

NUTRICIÓN. Se inauguró una planta de producción de yogur probiótico en la UNER.

La zona de influencia del hospital de la UNRN es el norte de la Patagonia, donde habitan más de un millón de persona.

El hospital es el testimonio de los esfuerzos académicos, de investigación y de extensión que una universidad pública puede poner en pos de la construcción de una práctica integral, inclusiva y contextualizada con los problemas de la sociedad.

INTERCAMBIO. Los procesos educativos en las universidades y los desafíos actuales que afronta la docencia se debatieron en la UBA.

En la Universidad de Buenos Aires se realizó un congreso que funcionó como un espacio de intercambio y discusión, con una mirada reflexiva sobre los procesos educativos en las universidades. Docentes y egresados participan de una inédita convocatoria que busca recrear la historia de la Universidad Nacional de Tucumán a través de las experiencias personales de sus profesionales.

Debates hacia una educación reflexiva

Docencia universitaria

El Congreso en Docencia Universitaria que organizó la UNIVERSIDAD DE BUENOS AIRES (UBA) contó con 2000 participantes del país y del exterior quienes presentaron más de 600 trabajos que fueron abordados en conferencias, simposios y paneles que se desarrollaron en las facultades de Medicina, Farmacia, Odontología y Ciencias Económicas.
Durante dos jornadas, se evaluó la profesión académica, la articulación

curricular y los saberes, en un espacio de intercambio y discusión y con una mirada reflexiva sobre los procesos educativos en las universidades y los desafíos actuales que afronta la docencia.
Las ponencias refirieron a la profesión académica entre la tradición y el cambio, las perspectivas y los debates sobre el currículum universitario, las nuevas condiciones para los estudios universitarios y los nuevos desafíos para la docencia, los nuevos escenarios educativos con disposición tecnológica y los escenarios de enseñanza y de aprendizaje en la Universidad.

El Congreso en Docencia Universitaria que organizó la UBA contó con 2000 participantes, quienes presentaron más de 600 trabajos.

El rector, Rubén Hallu, presidió el acto de apertura del Congreso y estuvo acompañado en el estrado por el ministro de Educación de la Nación, Alberto Sileoni; el vicerrector y decano de la Facultad de Ciencias Económicas, Alberto Barbieri; el entonces secretario de Políticas Universitarias, Martín Gill; el vicedecano y decano electo de la Facultad de Medicina, Sergio Provenzano; la secretaria de Asuntos Académicos, María Catalina Nosiglia; y el secretario general de ADUBA, Daniel Ricci.

Camino al centenario

En el marco de las celebraciones por el aniversario del centenario de la UNIVERSIDAD NACIONAL DE TUCUMÁN (UNT) a conmemorarse el 25 de mayo de 2014, se realizó el primer encuentro del ciclo de conferencias denominado "La UNT por sí misma".
Este ciclo de conferencias fue impulsado por la Comisión Honoraria del Centenario integrada por profesores eméritos y consultos de la UNT y prevé que docentes de las trece unidades académicas realicen una revisión de sus años de trabajo en la universidad y puedan repensar su rol como universitarios y profesionales ante el medio.
La apertura estuvo a cargo de la Dra. Bibiana Luccioni (Facultad de Ciencias Exactas y Tecnología) recientemente premiada con el prestigioso premio Konex, como una de las cien figuras científicas argentinas más destacadas en la última década.
"Durante mis años de formación en la UNT, hubo grandes maestros que me ayudaron a trazar mi camino. Fueron quienes marcaron, con su labor, las luces de la Universidad en el pasado. Hoy somos nosotros quienes debemos proyectarlas hacia el futuro", aseguró.

En el marco de las celebraciones por el aniversario del centenario de la UNT, se realizó el primer encuentro del ciclo "La UNT por sí misma".

A su vez, el Dr. Juan Carlos Veiga (Facultad de Derecho y Ciencias Sociales) evaluó: "Es muy valioso que seamos los propios universitarios quienes nos miremos desde adentro y pensemos en lo hecho durante estos años. Me imagino a la UNT como una casa que seguirá marcando su impronta, en la región y en el país. La tarea de nuestra generación ha sido acompañarla en su labor y dejar las bases para los próximos cien años".

REVISIÓN. La apertura del ciclo de conferencias de la UNT estuvo a cargo de la Dra. Bibiana Luccioni.

Universidad Nacional de Cuyo UNCuyo
Universidad Nacional de Santiago del Estero UNSE
Universidad Nacional de San Martín UNSAM
Universidad Nacional del Litoral UNL
Universidad Nacional de Moreno UNM
Universidad Nacional de La Pampa UNLPam
Universidad Nacional del Noroeste de la Provincia de Buenos Aires UNNOBA
Universidad Nacional del Oeste UNO

Educación superior de gran alcance

Además de los avances en infraestructura, se presenta aquí la difusión y el trabajo cotidiano del pensamiento integrador de las comunidades de las Universidades Nacionales de Cuyo, San Martín, Santiago del Estero, Litoral, Moreno, La Pampa, Oeste y Noroeste de la Provincia de Buenos Aires.

Hacer de la universidad un lugar para todos implica la puesta en marcha de políticas que garanticen la igualdad de oportunidades en el acceso a la educación superior. La infraestructura, el financiamiento, los debates y las innovadoras experiencias son parte de ese impulso.
Innovación y desarrollo. Dos premisas que son eje del quehacer universitario y que se erigen en una gran variedad de iniciativas encaradas, por ejemplo, por las casas de estudios de Cuyo, San Martín, Santiago del Estero, Litoral, Moreno, La Pampa, Oeste y Noroeste de la Provincia de Buenos Aires.

Televisión Digital Abierta

Señal U, el flamante canal de la UNIVERSIDAD NACIONAL DE CUYO (UNCuyo), es una señal pública, digital y gratuita que se emite por la señal 30 (Mendoza) de la Televisión Digital Abierta (TDA) desde hace pocas semanas.
En su transmisión diaria, pone a disposición de la comunidad contenidos culturales, conocimiento científico y análisis de la realidad local. El carácter local y la territorialidad son ejes fundamentales para el desarrollo del medio.

Señal U, el flamante canal de la UNCuyo, es una señal pública, digital y gratuita.

Con esta señal, la UNCuyo avanza en el compromiso de promover el acceso a la información para la sociedad y en generar espacios para que los realizadores audiovisuales regionales puedan volcar sus producciones.
"Es una gran responsabilidad porque el espacio que se establece dentro de la comunidad nos obliga a la

Al aire. El canal de la UNCuyo emite por la señal 30 (Mendoza) de la Televisión Digital Abierta desde hace pocas semanas.

comunicación no solo de nuestras producciones, de lo que la Universidad hace y cómo interactúa con la sociedad, sino a ser un espacio abierto a toda la comunidad, entre ellos, a los productores independientes, las cooperativas y los municipios", detalló el rector, Ing. Arturo Somoza.

Propuesta. El canal del UNCuyo propone respetar la diversidad de voces para que todos estén representados con respeto, producir y transmitir la realidad de Mendoza que muestre la región y el desarrollo concreto del espacio local, generar contenidos abiertos y reflexivos más que taxativos, no proponer una verdad absoluta, sino la transmisión de historias, de aspecto de la identidad mendocina como reflejo.

Señal U viene a completar, junto a la publicación online Edición UNCuyo y FM 96.5 Radio Universidad, el esquema de medios públicos de comunicación de la UNCuyo. En esta etapa, cuenta con seis producciones propias y un resumen de noticias.

Políticas de inclusión

La Universidad Nacional de Santiago del Estero (UNSE) afianza una serie de acciones que posibilitan una mejor estadía y permanencia de su comunidad estudiantil, que, indudablemente, impactan positivamente en el rendimiento académico.
No se trata solamente de avances en infraestructura, sino en la difusión y en el trabajo cotidiano del pensamiento integrador; pensar en el otro, en su derecho a estudiar; hacer de la solidaridad una práctica diaria para superar limitaciones físicas, distancias geográficas y dificultades pedagógicas.
Así, se dejó inaugurada la Residencia Universitaria recientemente. Esta novedad -sumada a la variedad de becas y ayudas económicas que brinda la casa de estudios- facilita y acerca al estudiante a las aulas y el conocimiento.
Este proyecto alcanzado en materia de infraestructura se enmarca en un plan de obras puesto en marcha en todas las sedes de la UNSE ubicadas en la ciudad capital y El Zanjón, que incluye modificaciones edilicias para incorporar a las personas en situación de discapacidad. Se habilitó -meses atrás- una rampa mecánica de acceso al Paraninfo Universitario, se reestructuraron y habilitaron baños especiales y se efectivizaron los cambios necesarios para facilitar el desplazamiento por las distintas unidades académicas.

La UNSE afianza una serie de acciones que posibilitan una mejor estadía y permanencia de su comunidad estudiantil.

Estos cambios se fundamentan en la necesidad de romper con las barreras que impiden el acceso y tránsito por la universidad, y de lograr la integración y el respeto en todos sus miembros.
La temática de la integración y sus desafíos en el ámbito universitario fueron temas de debate en numerosos espacios de reflexión organizados a lo largo del año. Pensar en el otro implica, también, el compromiso de conocer, para incluir. Entre otros, la UNSE fue sede de la Segunda Reunión Anual de la Comisión Interuniversitaria de Discapacidad y Derechos Humanos y de la presentación del libro *Discapacidad intelectual y reclusión*, del Dr. Juan Seda.

Campus de Innovación km 16

El Gobierno nacional asignó a la Universidad de San Martín (UNSAM) 14 nuevas hectáreas que se suman a las 8

EXPANSIÓN. El Gobierno nacional asignó a la UNSAM 14 nuevas hectáreas.

que ya tiene el Campus Miguelete. Allí va a levantarse el Campus de Innovación km 16, un espacio destinado al estímulo, la formación, la investigación, la producción y el desarrollo de ciencia y conocimiento.

La UNSAM levantará un espacio destinado al estímulo, la formación, la investigación, la producción y el desarrollo de ciencia y conocimiento.

Se levantará un lugar de plena interacción entre todas las áreas y disciplinas que integran la esencia de esta comunidad universitaria.
Se instalarán en este predio, para sumarse al proyecto de la Universidad, el Laboratorio de Plataformas Tecnológicas Avanzadas, en el que se desarrollarán *leds* de alta potencia y materiales compuestos para diferentes tipos de fibras; el Centro de Ciencia y Tecnología "Dr. César Milstein", dedicado a la virología y reconocido por sus aportes en relación con la detección y la prevención de la fiebre aftosa; los laboratorios de desarrollo biotecnológicos de la Fábrica de Vacunas para la industria avícola; el Centro para la Gestión Tecnológica GESTEC, que trabaja con ingeniería y tecnología; una incubadora de emprendimientos jóvenes y de base social; un teatro junto al Instituto de las Artes, un estudio televisivo y un laboratorio de medios que sirvan de apoyo a las producciones nacionales que aportan contenidos a la Televisión Digital.

PARTICIPACIÓN. El Presupuesto Participativo de la UNL es una iniciativa que involucra a toda la comunidad.

Herramienta democrática

En una experiencia que la distingue y jerarquiza entre las casas de estudios argentinas, la UNIVERSIDAD NACIONAL DEL LITORAL (UNL) se aprestó a votar los proyectos que se ejecutarán a través de su Presupuesto Participativo. Así, puso en práctica nuevamente este mecanismo democrático y, por primera vez, lo hizo extensivo a todos los miembros de su comunidad, quienes pudieron sufragar para apoyar

PROYECTO SUMA. Consolidada en su tercera edición, la experiencia del Presupuesto Participativo de la UNL será presentada en el encuentro del Proyecto SUMA que se realizará en Alicante, España, como una novedosa herramienta que refuerza la participación democrática en esta institución.
SUMA es un proyecto del programa ALFA que pretende crear estrategias de conocimiento que permitan la sostenibilidad financiera de las universidades en América Latina.

una de las once iniciativas aprobadas. El proceso comenzó con la convocatoria a la comunidad universitaria a presentar propuestas que podían referirse a bienestar, políticas de inclusión, actividades culturales u obras de infraestructura.
En esta convocatoria 2013 del Presupuesto Participativo, el monto asignado por la UNL fue de 800 mil pesos.
De los 16 proyectos presentados inicialmente, tras la evaluación de los equipos técnicos del Rectorado, quedaron firme 11 propuestas que fueron sometidas a la opinión de la comunidad de la UNL.

la UNL se aprestó a votar los proyectos que se ejecutarán a través de su Presupuesto Participativo.

Las iniciativas que se pusieron a consideración involucran proyectos para las sedes de la UNL en Santa Fe y Ciudad Universitaria, Esperanza, Gálvez y Reconquista-Avellaneda. A la vez, se priorizaron las propuestas que beneficiaran a más de un cuerpo de la comunidad universitaria, o aquellos que impactaran directamente en sectores excluidos.

Emprendedores tecnológicos

Desde soluciones informáticas y *software* libre, hasta sistemas inteligentes para el hogar y los últimos avances en ingeniería agropecuaria conformaron el escenario en el que la UNIVERSIDAD NACIONAL DE MORENO (UNM) dio a conocer el trabajo que se realiza en el ámbito local en base al desarrollo del conocimiento.
La presentación se realizó durante la Semana Nacional del Emprendedor Tecnológico (SNET) 2013, que tuvo lugar en septiembre. Para la realización de estas jornadas, la UNM fue seleccionada junto a instituciones de distintos puntos del país, que dieron forma a una agenda de trabajo nacional de impulso a los ecosistemas emprendedores.

La UNM dio a conocer el trabajo que se realiza en el ámbito local.

La actividad, organizada por la Subsecretaría de Vinculación Tecnológica y el Departamento de Ciencias Aplicadas y Tecnología, contó con la participación de más de 300 personas, entre emprendedores de diversos rubros, miembros de la comunidad de Moreno, estudiantes y docentes de la Universidad y de escuelas secundarias con orientaciones técnicas del Distrito.
Un aspecto importante de las jornadas fue, también, la difusión de herramientas de financiamiento orientadas a emprendedores. Para ello, el Banco Social de Moreno dio a conocer su experiencia de microcréditos y el Banco Credicoop difundió su Programa Emprendedor XXI.
La Semana Nacional del Emprendedor Tecnológico 2013 se enmarcó en las estrategias de la UNM de profundizar su vínculo con la comunidad, en la búsqueda de incentivar el desarrollo y la modernización de su región de influencia.

REGIÓN. Entre los productos que se exhibieron en los *stands* de la exposición, se destacaron los avances en "domótica" (automotización de hogares) desarrollados por una empresa local dirigida por Gonzalo Robles, estudiante de Ingeniería en Electrónica en la UNM.
El joven alumno universitario se propone seguir la especialización en aplicaciones agropecuarias (orientación que la casa de estudios abrirá a partir de 2014) y ya está elaborando fotocontroles para paneles solares y placas de datos, que permiten medir factores como la temperatura y la humedad.

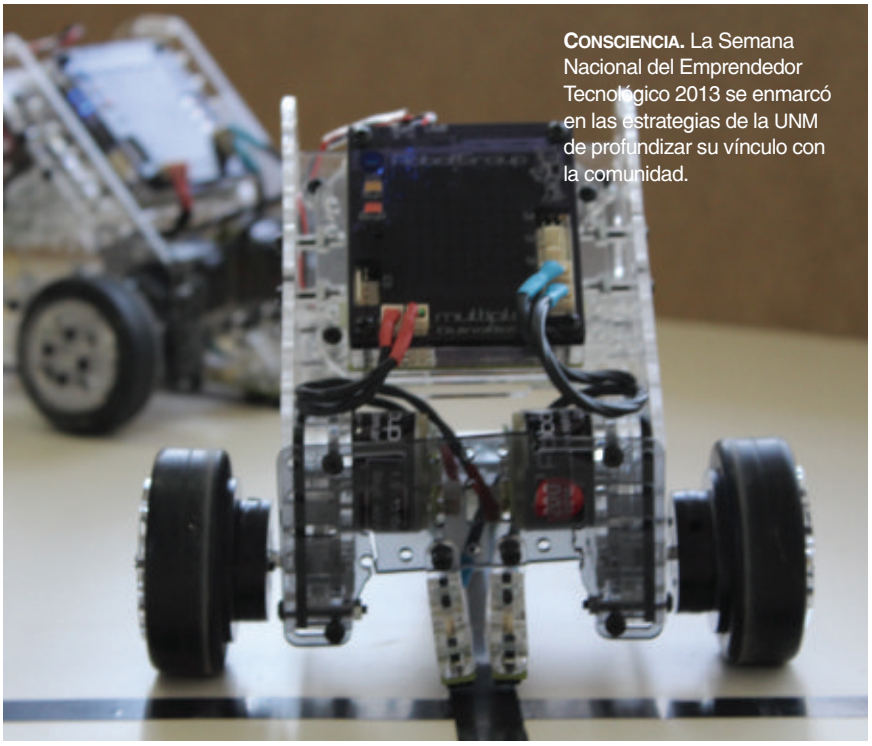

CONSCIENCIA. La Semana Nacional del Emprendedor Tecnológico 2013 se enmarcó en las estrategias de la UNM de profundizar su vínculo con la comunidad.

Democracia. La UNNOBA llevó a cabo las 5ª Jornadas de Control y Transparencia en la Gestión Pública.

Infraestructura

La obra del Centro Universitario de Santa Rosa de la Universidad Nacional de La Pampa (UNLPam) se constituye en un anhelo de toda la comunidad. En ese marco, mediante un convenio de colaboración y transferencia entre la Secretaría de Obras Públicas del Ministerio de Planificación Federal, Inversión Pública y Servicios y la UNLPam, se iniciará la obra.

La obra del Centro Universitario de Santa Rosa de la UNLPam se constituye en un anhelo de toda la comunidad.

Esta primera subetapa, con laboratorios y aulas-laboratorios, se constituye en, aproximadamente, el 10 por ciento de los 22000 m² que tendrá en total la obra. La Secretaría de Coordinación y Planeamiento se encuentra trabajando en la confección de la licitación pública, cuya apertura se prevé en fecha previa a la finalización del año en curso.
Las autoridades de la UNLPam han considerado prioritaria la culminación de la subetapa, como una necesidad imperiosa la continuidad con las siguientes, para hacer frente al crecimiento institucional, tanto en cantidad de estudiantes como en el desarrollo de tareas de investigación.

Control y transparencia

"Si no hay control, solo estamos hablando de una democracia formal".

Con esta definición, Felipe Pizzuto resumió el fundamento central de las Jornadas de Control y Transparencia en la Gestión Pública que se realizaron por quinta vez consecutiva en la Universidad Nacional del Noroeste de la Provincia de Buenos Aires (UNNOBA) en el marco de las celebraciones por los treinta años continuos de democracia.
El profesor titular de Finanzas Públicas, a cargo de la organización de las jornadas, consideró al control público y a la transparencia como "elementos sustanciales" para la vigencia del sistema democrático. De hecho, tal como recordó el docente, la Declaración de los Derechos del Hombre y del Ciudadano que la Revolución Francesa formuló en 1789 ya afirmaba el derecho del ciudadano a controlar los recursos públicos.

Obras. La UNLPam licitará la primera subetapa, con laboratorios y aulas-laboratorios, de su centro universitario.

Deportes. El nuevo espacio de la UNO cuenta con canchas para la práctica de hándbol, vóley y fútbol.

Pizzuto destacó la realización de las jornadas desde 2009, por parte de la Escuela de Ciencias Económicas y Jurídicas de la UNNOBA: "Ya es el quinto año que logramos la concurrencia de profesionales de primerísimo nivel que vinieron a brindar sus conocimientos sobre el control".

La UNNOBA organizó una jornada en el marco de las celebraciones por los treinta años continuos de democracia.

"Al ser organizadas por la Universidad, se posibilita una apertura política total. En estas jornadas participaron funcionarios y exfuncionarios de distintos gobiernos, con distintas ideologías. Esto permitió generar un debate muy amplio", fundamentó el docente.
Entre las participaciones se destacaron las de Leandro Despouy (presidente de la Auditoría General de la Nación), Héctor Rodríguez (ex auditor general de la Nación, ex secretario Legal y Técnico de la Presidencia de la Nación y ex director de la AFIP), César Sergio Duro (contador general de la Nación), Horacio Pernasetti (auditor general de la Nación), Claudio Moroni (ex síndico general de la Nación), Emilia Lerner (ex auditora general de la Nación), Eduardo César Barrionuevo (presidente del Tribunal de Cuentas de la provincia de Córdoba), Hugo Alberto Molina (presidente del Tribunal de Cuentas de la provincia de Entre Ríos), entre muchas otras.
Por último, el docente de las carreras del área de Economía y Administración informó que, desde estas jornadas, surgieron importantes proyectos de ley, como la creación de un organismo de control: la Auditoría General de la provincia de Buenos Aires. "Creemos que estamos marcando un camino en el control y la transparencia", afirmó con orgullo Pizzuto.

Playón deportivo

En el marco del crecimiento institucional y estructural de la Universidad Nacional del Oeste (UNO), se dio un paso muy importante con la inauguración del playón polideportivo multiuso ubicado en la sede Belgrano, en San Antonio de Padua, el lugar que antiguamente ocupaba el legendario Ituzaingó Golf Club, cuya antigua casona hoy forma parte del imponente edificio del Rectorado.
Este nuevo espacio cuenta con canchas para la práctica de hándbol, vóley y fútbol y con la señalización adecuada para la competencia deportiva. En este mismo sentido, se está reacondicionando el natatorio existente en el mismo predio para ser utilizado en competencias deportivas y recreativas para los alumnos de la Universidad. Además, a través del trabajo del Área de Infraestructura, fueron refaccionados los vestuarios y se instaló un nuevo alambrado perimetral.

La UNO inauguró recientemente un playón polideportivo multiuso en su sede Belgrano.

En este lugar, se realizarán tanto las competencias internas de la Universidad, como también las futuras competencias interuniversitarias. Las instalaciones ya fueron inauguradas y probadas en el torneo intercolegial "Merlo Olímpico" que organizó la municipalidad local, con competencias de hándbol masculino y femenino, vóley femenino y fútbol masculino.

Universidad Nacional de General Sarmiento UNGS
Universidad Nacional del Nordeste UNNE
Universidad Tecnológica Nacional UTN

Por más integración

La cooperación enfocada en la integración académica y regional se traduce en diferentes encuentros impulsados por las Universidades Nacionales de General Sarmiento, Tecnológica y del Nordeste.

Congreso de organizaciones bolivianas

Con la presencia de integrantes de la comunidad boliviana, diplomáticos, funcionarios del Gobierno nacional y autoridades e investigadores del Instituto Nacional de Tecnología Agropecuaria (INTA), se llevó a cabo en la UNIVERSIDAD NACIONAL DE GENERAL SARMIENTO (UNGS) el Congreso regional de organizaciones sociales bolivianas en Argentina.

El encuentro estuvo organizado en el marco del proyecto "Migraciones, territorialidad y manejo del ambiente en la Región Metropolitana de Buenos Aires", del Instituto del Conurbano de la Universidad, y de la Red Universitaria de Estudios sobre Migraciones Trasnacionales Bolivianas, que integran la **UNGS** y las Universidades Nacionales de Moreno y Arturo Jauretche.

"Las organizaciones sociales bolivianas en nuestro país han representado y representan un colectivo sociocultural muy importante. Su rol ha sido decisivo a la hora de brindar soporte al esfuerzo personal que realizan,

Participación. En el medio (vestida de verde), Clementina Huaranca, presidenta de la Organización de Mujeres Bolivianas de Escobar, junto a otras integrantes de la organización en el encuentro desarrollado en la UNGS.

cotidianamente, miles de inmigrantes en distintas actividades, consolidando y fortaleciendo el desarrollo social y territorial del entramado comunitario", explicó el investigador docente Andrés Barsky, director del proyecto.

Integrantes de la comunidad boliviana participaron del Congreso regional de organizaciones sociales bolivianas que se llevó a cabo en la UNGS.

Entre los referentes de las organizaciones, se destacó la presencia de Clementina Huaranca, presidenta de la Organización de Mujeres Bolivianas de Escobar, quien celebró la realización del congreso, y de Alfredo Soto, del Círculo Boliviano Argentino, quien trabaja, dijo, "para que las organizaciones se puedan unir y, todas juntas, puedan presentar las necesidades que tiene la comunidad en la región norte de la provincia de Buenos Aires".
Durante el encuentro, se abordaron temas vinculados con derechos económicos, sociales y culturales de las comunidades emprendedoras; el rol de la mujer en el ámbito doméstico, productivo y comercial; las producciones hortifrutícola, textil y constructiva y sus aspectos sociales y ambientales; el acceso al régimen de salud y al sistema de pensiones; el acceso a la información y los procedimientos sobre cuestiones de documentación.

Jóvenes sudamericanos

Con una participación de más de 800 representantes de 25 universidades sudamericanas y una destacada calidad científica, culminaron en la Universidad Nacional del Nordeste (UNNE) las XXI Jornadas de Jóvenes Investigadores de la Asociación de Universidades Grupo Montevideo (AUGM). Se entregaron premios y distinciones a los mejores trabajos.

Intercambios formativos. Con el propósito de estimular y favorecer la movilidad de estudiantes de grado en los países de la región, la UNGS está impulsando, junto con la Embajada Argentina en Bolivia, la conformación de una red que incluye a la Universidad Pública de El Alto, de la ciudad homónima, y a la Universidad Mayor de San Andrés, de la ciudad de La Paz. Bajo el formato de "estadías formativas", durante febrero de 2014, diez estudiantes argentinos viajarán a Bolivia y diez estudiantes de cada universidad boliviana visitarán, por su parte, la UNGS.

JÓVENES INVESTIGADORES. Esta edición de las jornadas en la UNNE tuvo como consigna "la ciencia para el desarrollo de los pueblos".

Vinculación Institucional del Rectorado de la UNIVERSIDAD TECNOLÓGICA NACIONAL (UTN), se desarrolló el 13 y 14 de noviembre de 2013, en las instalaciones del Hotel Iruña de la ciudad de Mar del Plata. El trabajo se orientó a docentes universitarios, estudiantes profesionales, empresarios, funcionarios y al público en general. Contó con la presencia de destacados investigadores y académicos de universidades nacionales, regionales y del mundo, quienes expusieron sobre los conocimientos y experiencias recogidas en estudios e investigaciones sobre el tema.
El foro de disertación y reflexión tiene como objetivo compartir conocimientos y experiencias sobre el desarrollo y preservación de las costas y mares, así como también mejorar las condiciones del medio ambiente.

Las jornadas constituyeron uno de los principales programas de la Asociación de Universidades Grupo Montevideo (AUGM), una red de universidades públicas de Argentina, Bolivia, Brasil, Chile, Paraguay y Uruguay.

La UNNE participó de la organización de las XXI Jornadas de Jóvenes Investigadores de la Asociación de Universidades Grupo Montevideo.

Esta edición de las jornadas tuvo como consigna "la ciencia para el desarrollo de los pueblos". Durante tres días, se realizaron distintas actividades, como conferencias magistrales, disertaciones, paneles y la exposición de trabajos científicos realizados por los jóvenes investigadores que participaron del encuentro.

En el acto de clausura, se dieron a conocer los 52 trabajos ganadores de un total de 719 participantes, que fueron expuestos por sus autores en las jornadas. Se premiaron 26 trabajos por la modalidad de exposición en formato póster y 26 trabajos expuestos en forma oral. En ambas modalidades, se premió un trabajo por cada una de las áreas temáticas habilitadas para las Jornadas.
La próxima edición de las jornadas de Jóvenes Investigadores se llevará a cabo en octubre del año próximo en la Universidad de Playa Ancha, en la ciudad de Valparaíso, Chile.

Desarrollo costero sustentable

La séptima edición del Seminario Internacional de Desarrollo Costero Sustentable, organizado por la Unidad Académica Mar del Plata conjuntamente con la Secretaria de

ANTECEDENTES. La ciudad de Mar del Plata fue declarada "Capital de los intereses marítimos de la República Argentina" en 2006 por la Cámara de Diputados de la Nación. Además, cabe señalar que el Primer Seminario de Desarrollo Costero tuvo su origen en la Ciudad de Mar del Plata, por iniciativa de la Unidad Académica de Mar del Plata (UTN), donde se dictan carreras y tecnicaturas de investigación vinculadas al medio ambiente marino costero.

ACADÉMICAS

UNRC. Reapertura

Se concretará la apertura de la Licenciatura en Trabajo Social en la Universidad Nacional de Río Cuarto (UNRC), cuya matrícula fuera clausurada durante la última dictadura militar en el país por imposición de políticas de opresión.

IUNA. Encuentros y congresos

Se llevó a cabo el III Congreso Internacional y el V Congreso Nacional de Teatro, organizados por el Instituto de Investigación en Teatro del Departamento de Artes Dramáticas del Instituto Universitario Nacional del Arte (IUNA). Además, se desarrolló el Congreso Latinoamericano y las Jornadas Nacionales de Folklore en el Área Transdepartamental de Folklore y el VIII Encuentro de Compañías Universitarias de Danza Contemporánea en el Departamento de Artes del Movimiento.

UNAJ. El rol de la docencia en políticas públicas

La Universidad Nacional Arturo Jauretche (UNAJ) recibió al Dr. Joan Subirats Humet, docente de Ciencias Políticas de la Universidad Autónoma de Barcelona, España. Disertó sobre el rol de la docencia en las políticas públicas.

UNO. Capacitación docente

La cátedra de Química General de la Universidad Nacional del Oeste (UNO) organizó un curso de capacitación para docentes del nivel secundario de las áreas de Ciencias Naturales, Biología, Química y Física.

UNSAM. Reflexión

La Escuela de Política y Gobierno (EPyG) de la Universidad Nacional de San Martín (UNSAM) organizó una jornada de reflexión acerca de las tres décadas de ejercicio democrático en el país, con la participación de destacados políticos y funcionarios de los gobiernos democráticos desde 1983 hasta la fecha.

UNLZ. Doctorados en Ingeniería

La Facultad de Ingeniería de la Universidad Nacional de Lomas de Zamora (UNLZ) abrió un Doctorado en Ingeniería con mención en Ingeniería Industrial o Ingeniería Mecánica. Lo hizo en el marco del Curso de modelado de simulación numérica que integra esta carrera de posgrado de gran prestigio a nivel nacional y sudamericano.

UNL. Para los no docentes

La Universidad Nacional del Litoral (UNL) puso en marcha una nueva propuesta: la Tecnicatura en Administración y Gestión Universitaria. Es una iniciativa de la Secretaría General de la casa de estudios y la asociación del personal no docente.

UNRN. Formación para el trabajo

En el marco del proyecto Educación media y formación para el trabajo para jóvenes que financia la Unión Europea, la Universidad Nacional de Río Negro (UNRN) implementa acciones de capacitación en la articulación a docentes de la educación permanente de jóvenes y adultos y la formación a instructores de formación profesional.

UNT. Cielo tucumano

Dos águilas moras fueron liberadas en la localidad de Ticucho, ubicada al norte de capital tucumana, luego de haber sido rehabilitadas en la Reserva Experimental de Flora y Fauna (REHM) de la Universidad Nacional de Tucumán (UNT). Las aves habían sido víctimas de disparos de armas de fuego.

UNM. Graduados

La Universidad Nacional de Moreno (UNM) realizó su primer acto de colación de grado para entregar sus títulos universitarios a los cinco estudiantes de la primera promoción de graduados. Los egresados cursaron el Ciclo de Licenciatura en Educación Secundaria, una propuesta educativa tendiente a la formación continua de docentes y profesionales de la educación.

EXTENSIÓN Y BIENESTAR

UNRN. Desarrollo rural

Un proyecto de extensión de la Universidad Nacional de Río Negro (UNRN) prioriza una tarea ambiental en la costa marítima: desarrolla un programa de implantación de diversas especies arbóreas destinadas a frenar el movimiento de dunas móviles.

UNM. Derechos

A través de su Subsecretaría de Vinculación Tecnológica, la Universidad Nacional de Moreno (UNM) ofreció nuevos talleres del ciclo Consumo y Participación Ciudadana.

UNL. Simposio

Con el objetivo de promover la integración entre el deporte y el turismo a través de la educación, la investigación y las políticas públicas, se desarrolló el primer Simposio Iberoamericano de Deporte y Turismo en la Universidad Nacional del Litoral (UNL).

UNER. Baúles andariegos

El programa de promoción de la lectura que lleva adelante la Universidad Nacional de Entre Ríos (UNER) bajo la denominación "Baúles Andariegos", y el proyecto de extensión Comunicación

Comunitaria en la Cárcel (de la Facultad de Ciencias de la Educación), estuvieron en la Unidad Penal Femenina Nº 6 de Paraná, para delinear un trabajo conjunto destinado a las 38 internas y las agentes penitenciarias.

UNSL. Premio

La Universidad Nacional de San Luis (UNSL) premiará contribuciones artísticas y culturales con el premio Polo Godoy Rojo, en homenaje a uno de los grandes exponentes de la literatura puntana, Polo Godoy Rojo (1914-2004). Este año se seleccionarán contribuciones en danza.

UNLa. Feria del Libro

La 7º Feria del Libro de la Universidad Nacional de Lanús (UNLa) contó con más de 50 expositores, entre ellos, editoriales, casas de estudios, instituciones del distrito, entidades deportivas, centros educativos, medios zonales y distintas áreas del gobierno local.

UNRC. Recreación

La Dirección de Educación Física, Deportes y Recreación de la Universidad Nacional de Río Cuarto (UNRC) incorporó nuevas disciplinas este año. Entre las propuestas, se encuentran: técnicas de circo; basquetbol femenino y recreativo; futbol de salón; hándbol femenino; vóley infantil, juvenil y masculino competitivo; caminatas; salsa y yoga.

UBA. Convocatoria musical

La Universidad de Buenos Aires (UBA) entregó los diplomas y las placas a quienes ocuparon los primeros puestos en el concurso "Escenario UBA", una convocatoria musical destinada a promover y crear nuevos espacios culturales.

UNLPam. Becas

Con el objetivo de reforzar políticas institucionales de inclusión, el Consejo Superior de la Universidad Nacional de La Pampa (UNLPam) aprobó por unanimidad un significativo incremento para las becas de ayuda económica que, a diciembre de 2014, duplicarán el monto de cada uno de los tipos vigentes.

GESTIÓN INSTITUCIONAL

UNaF. Aniversario con gala artística

El 25º aniversario de la creación de la Universidad Nacional de Formosa (UNaF) fue celebrado con una gala artística que se desarrolló en el auditorio del Teatro de la Ciudad, de la que participaron legisladores formoseños nacionales, autoridades de la casa de estudios, docentes, no docentes, estudiantes, graduados e invitados.

UNAJ. Para la innovación productiva

Se encuentra abierta la convocatoria 2013 al Programa de Consejerías para la Innovación Productiva que lleva adelante la Unidad de Vinculación Tecnológica de la Universidad Nacional Arturo Jauretche (UNAJ). Este programa brindan asesorías técnicas a empresas para implementar planes de mejoras en el proceso productivo.

UNCuyo. Estatuto

Ya está vigente el nuevo estatuto de la **Universidad Nacional de Cuyo (UNCuyo)** que convierte a la casa de estudios en la primera de las universidades nacionales grandes en elegir autoridades de manera directa con un régimen que establece el voto por fórmula de rector y vice en forma directa e incluye una visión y misión de la Universidad más acorde a los desafíos actuales.

UNLaM. Gestión de calidad

Tras auditar sus sistemas de gestión y desarrollo académico, distintos sectores de la **Universidad Nacional de La Matanza (UNLaM)** recibieron certificados que acreditan el cumplimiento de las normas ISO 9001 del Instituto Argentino de Normalización y Certificación (IRAM).

UNLa - UNCo - UNRC. Reconocimiento a Evo Morales

En una emotiva y concurrida ceremonia, el presidente del Estado Plurinacional de Bolivia, Evo Morales Ayma, recibió el título de Doctor Honoris Causa por parte de las **Universidades Nacionales de Lanús (UNLa), Comahue (UNCO), Río Cuarto (UNRC)** y Popular de Madres de Plaza de Mayo.

UBA. Proyectos que emprenden e innovan

Incubacen, IncUBAgro y UBA Emprende, junto a diez proyectos de emprendedores y empresarios argentinos, lograron la aprobación de diez proyectos EBT-Empretecnos para acelerar el lanzamiento de sus nuevas empresas innovadoras, que sustituyen importaciones y apuntan a mercados internacionales. Más del 25 por ciento de los proyectos ganadores a nivel nacional en 2013 fueron de la **Universidad de Buenos Aires (UBA)**.

UNaM. Servicio ambiental

La **Universidad Nacional de Misiones (UNaM)** firmó un acuerdo específico con la Fundación Vida Silvestre denominado "Gestión de cuencas hidrográficas y servicios ambientales relacionados con el agua".

UNLPam. Derechos Humanos

La **Universidad Nacional de La Pampa (UNLPaM)** efectuó una jornada sobre "Educación Superior y Derechos Humanos: Balance y Perspectivas" destinada a efectuar un relevamiento de la experiencia acumulada y planificar acciones en el marco del Programa Académico Institucional en Derechos Humanos.

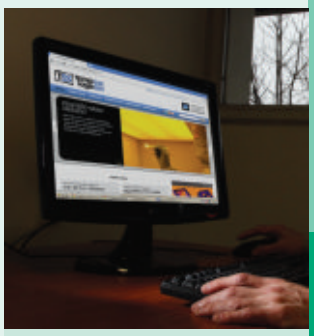

UNSAM. Noticias tecnológicas

En septiembre la **Universidad Nacional de San Martín (UNSAM)** lanzó la agencia tecnología Sur-Sur. La propuesta informativa es interpretar, comunicar y debatir las novedades de impacto social y económico vinculadas a la generación y uso de capacidades tecnológicas, ingenieriles y científicas en el país y en la región.

UNER. Jornada

Con el objeto de difundir actividades y experiencias que los docentes realizan en el desarrollo de las funciones de investigación, extensión y académica, la **Universidad Nacional de Entre Ríos (UNER)** lleva a cabo las denominas Jornadas INEXA.

UNSE. Portal de empleo

La **Universidad Nacional de Santiago del Estero (UNSE)** realizó el lanzamiento oficial del portal de empleo online unse.trabajando.com.ar, que contó con la presencia de la autoridades y numerosos alumnos que acompañaron la propuesta.

INVESTIGACIÓN

UNaF. Residuos

La Universidad Nacional de Formosa (UNaF) implementó el programa "Estudio de gestión y tratamiento de residuos domiciliarios y urbanos en ciudades intermedias", con la finalidad de aportar herramientas para la definición de políticas de manejo de esta problemática.

UNLa. Impresora 3D

Estudiantes y docentes de la Licenciatura en Diseño Industrial de la Universidad Nacional de Lanús (UNLa) están ejecutando un proyecto de construcción de una impresora 3D de bajo costo, bajo el modelo de tecnología abierta, destinada al público en general y a las escuelas técnicas.

UNT. Rehabilitador

Un grupo de investigadores de la Facultad de Ciencias Exactas y Tecnología de la Universidad Nacional de Tucumán (UNT) desarrolla un prototipo de asistente robotizado para rehabilitación. El sistema permite recuperar movimientos que el paciente debería tener naturalmente.

UNSL. Distinción

El docente y científico de la Universidad Nacional de San Luis (UNSL) e investigador del Conicet Dr. Esteban Jobbagy fue galardonado por la Fundación Konex como una de las cien figuras más destacadas en la última década en ciencia y tecnología.

PUBLICACIONES

UNRC. Novedades

UniRío editora, sello de publicaciones de la Universidad Nacional de Río Cuarto (UNRC), presentó nuevos títulos en la 9º Feria del Libro de Río Cuarto, que se realizó hace pocas semanas en la ciudad homónima.

UNIPE. Suplemento

Al cumplirse tres décadas del retorno a la democracia, la Universidad Pedagógica de la Provincia de Buenos Aires (UNIPE) realizó un suplemento que ofrece un análisis de los principales aspectos de la educación en ese periodo.

UNM. Bilingüe

La Universidad Nacional de Moreno (UNM) y la Universidad Federal Fluminense de Brasil editaron en forma conjunta la publicación bilingüe: Sustentabilidad y Desarrollo, que reúne los aportes de diez especialistas de ambos países.

RELACIONES INTERNACIONALES

UNGS. Estrechar lazos

Representantes de la Universidad Nacional de General Sarmiento (UNGS) visitaron la Universidad Nacional de Pilar, en Ñeembucú, Paraguay, para estrechar lazos y facilitar la cooperación y la movilidad estudiantil y docente.

UNaF. En Colombia

Tres estudiantes de la carrera Ingeniería Civil de la Universidad Nacional de Formosa (UNaF) participaron en el 9º Foro de Educación en Ingeniería GSF-WEEF, en Colombia.

UNL. Convocatoria

La editorial de la Universidad Nacional de Río Cuarto (UNRC), UniRío editora, y el Centro Cultural Pablo de la Torriente Brau, de La Habana, Cuba, presentaron "Puentes de Memoria". La intención de la convocatoria es promover el debate e intercambio entre jóvenes cubanos y argentinos, propiciando el diálogo entre ambas culturas.

UNSAM. Foro

Se lanzó el Primer Foro de Desarrollo en la Universidad Nacional de San Martín (UNSAM). Durante la primera jornada, especialistas locales e internacionales debatieron los desafíos y perspectivas del país y la región.

UNM. Intercambio

Del 14 al 18 de noviembre, la Universidad Nacional de Moreno (UNM) celebró la Semana del Estudiante Extranjero. En ese marco, se presentaron los primeros programas de intercambio estudiantil firmados con universidades del exterior.

UNLa. Bienvenida

Autoridades de la Universidad Nacional de Lanús (UNLa) dieron la bienvenida a estudiantes de intercambio de Bolivia, Brasil, Colombia, México, España, y Francia.

Convenio marco de cooperación entre el Instituto Nacional contra la Discriminación, la Xenofobia y el Racismo y el Consejo Interuniversitario Nacional

Entre el Instituto Nacional contra la Discriminación, la Xenofobia y el Racismo (INADI), representado por su interventor, Sr. Pedro Marcelo Mouratian, con domicilio en Moreno 750 piso 1º de la Ciudad Autónoma de Buenos Aires, en adelante "INADI", por una parte y el Consejo Interuniversitario Nacional, representado por su presidente, el Ing. Arturo Somoza, con domicilio en Pacheco de Melo 2084, de la Ciudad Autónoma de Buenos Aires, en adelante "CIN", por la otra y en adelante, en conjunto, "LAS PARTES", se suscribe el presente convenio marco de cooperación.

CONSIDERANDO:

Que la Ley Nº 24515 creó el Instituto Nacional contra la Discriminación, la Xenofobia y el Racismo (INADI) con el objetivo de elaborar políticas nacionales y medidas concretas para combatir la discriminación, la xenofobia y el racismo, impulsando y llevando a cabo acciones a tal fin.

Que, asimismo, tiene competencia para celebrar convenios con organismos y/o entidades públicas o privadas, nacionales o internacionales, a efectos de propender a dar adecuado cumplimiento a los objetivos asignados.

Que el Consejo Interuniversitario Nacional (CIN) tiene por funciones establecer relaciones de todo orden y firmar acuerdos de cooperación con otros organismos públicos y privados, nacionales o extranjeros en general, y especialmente con aquellos que puedan otorgar líneas de financiamiento, colaboraciones o fondos e implementos y apoyo técnico, para la ejecución de programas, proyectos y actividades, en el área científica, cultural y deportiva, entre otros; además de coordinar y/o administrar programas y proyectos financiados por organismos públicos nacionales, provinciales o municipales, o por organismos internacionales.

En consecuencia, LAS PARTES acuerdan celebrar el presente convenio, sujeto a las cláusulas que a continuación se establecen:

PRIMERA: El objeto del presente convenio es formalizar la colaboración y asistencia técnica entre LAS PARTES, a los efectos de favorecer espacios de intercambio y cooperación.

SEGUNDA: LAS PARTES manifiestan su especial interés en el desarrollo de los siguientes objetivos, conforme la legislación vigente, sin que ello implique la exclusión de otros:

A. Visibilizar, documentar e implementar políticas locales que combatan la discriminación, la xenofobia y el racismo.

B. Impulsar la colaboración a través del desarrollo de programas y proyectos de cooperación entre ambos organismos.

C. Promover y apoyar cursos, seminarios, investigaciones y actividades sobre temas relativos a la incorporación de la perspectiva de la lucha contra la discriminación, la xenofobia y el racismo en los ámbitos de competencia de LAS PARTES.

D. Intercambiar información sobre el seguimiento y desarrollo de las investigaciones y estadísticas iniciadas respecto a temas de recíproco interés.
E. Coordinar acciones conjuntas para el diseño y elaboración de estrategias y contenidos de formación y difusión de acuerdo al objeto del presente convenio.
F. Integrar comisiones de trabajo para realizar estudios y análisis de casos que permitan impulsar normativa especifica sobre protección de los derechos humanos.
G. Fortalecer los ámbitos locales como creadores, promotores y defensores activos de la equidad, promoviendo acciones afirmativas para grupos en situación de vulnerabilidad.
H. Preparar y promover el desarrollo de cursos de formación y capacitación de interés para LAS PARTES en cualquiera de las áreas en que ambas desarrollen en común sus actividades.
I. Producir materiales para la sensibilización, concientización y difusión de las temáticas destinadas a la ciudadanía.

TERCERA: Los proyectos y/o programas que se formulen en el marco del presente convenio se implementarán a través de protocolos adicionales, los cuales, una vez suscriptos por LAS PARTES, formarán parte del mismo.
Al respecto dichos protocolos adicionales deberán contener:
- Objetivos a lograr.
- Actividades a desarrollar o estudios comprendidos.
- Recursos humanos y materiales necesarios para su cumplimiento.
- Cronograma de actividades estimado.
- Responsabilidades específicas que competen a cada una de LAS PARTES intervinientes.

CUARTA: LAS PARTES se comprometen a prestar asistencia técnica recíproca según las posibilidades que en cada caso se determinen.

QUINTA: Teniendo en cuenta el objeto del presente convenio, LAS PARTES se comprometen a designar representantes para conformar una UNIDAD DE GESTIÓN integrada por equipos técnicos.

SEXTA: Toda comunicación, publicación o difusión por cualquier medio, referida a los programas de acción conjunta realizados en el marco del presente convenio, deberá mencionar expresamente al mismo y a las partes intervinientes.

SÉPTIMA: El presente tendrá una vigencia de DOS (2) años a contar desde la fecha, considerándoselo automáticamente renovado por períodos iguales, salvo que alguna de LAS PARTES exprese fehacientemente, con una antelación no menor de TREINTA (30) días al vencimiento del plazo, su voluntad de no continuar sujeto al presente, sin que ello constituya incumplimiento alguno.

OCTAVA: LAS PARTES declaran tener competencias para celebrar y firmar el presente convenio, en virtud de las respectivas disposiciones legales y administrativas vigentes.

NOVENA: Toda cuestión que se suscitare o que no estuviere contemplada en el presente convenio o en los protocolos adicionales que se celebren será resuelta de común acuerdo entre LAS PARTES, teniendo en cuenta el fin público que se persigue.

DÉCIMA: Para todos los efectos del presente convenio, LAS PARTES fijan sus domicilios en los señalados precedentemente, en los que se realizarán todas las comunicaciones motivadas por este instrumento.

En prueba de conformidad, se firman DOS (2) ejemplares de un mismo tenor y a un solo efecto, en la ciudad de Buenos Aires, a los 9 días del mes de diciembre de 2013.

Arturo Roberto Somoza
PRESIDENTE DEL CONSEJO INTERUNIVERSITARIO NACIONAL

Pedro Marcelo Mouratian
INTERVENTOR DEL INSTITUTO NACIONAL CONTRA LA DISCRIMINACIÓN, LA XENOFOBIA Y EL RACISMO

Ganadores
ACUA FEDERAL

Resolución Presidente Nº 246/13

Buenos Aires, 9 de diciembre de 2013

VISTO:
el Concurso CIN Nº 04/2013 para la realización integral de ciclos televisivos en alta calidad y definición (FULL HD) con formatos preestablecidos, para la señal ACUA FEDERAL de la televisión digital abierta. Y

CONSIDERANDO:
que a la convocatoria realizada se presentaron CINCUENTA Y SIETE (57) propuestas, de lo cual dan cuenta los Informes de la Comisión de Admisibilidad prevista en el punto 9.1 de las Bases y Condiciones y Procedimiento que rigen el referido concurso;
que, oportunamente, el jurado designado conforme al punto 8.2.A de las Bases y Condiciones aprobadas por la Resolución P. Nº 234/13, y previa evaluación de cada una de las propuesta, confeccionó el informe de evaluación, indicando un orden de mérito de proyectos por cada uno de los formatos preestablecidos;
que dicho orden de mérito fue comunicado a cada uno de los participantes del presente concurso conforme los establecido en el punto 8.3 de las Bases y Condiciones;
que corresponde, conforme lo establece el punto 9.1 de las Bases y Condiciones del presente concurso, proceder a la selección de las propuestas

Por ello,
EL PRESIDENTE DEL CONSEJO INTERUNIVERSITARIO NACIONAL
RESUELVE:
ARTÍCULO 1º: Adjudicar como ganadores a los siguientes presentantes: Hiperkinesis (sobre Nº 16), Dos Panda producciones (sobre Nº 17), UNNOBA (sobre Nº4), Bonaparte S.A. (sobre Nº 54), Universidad Nacional Arturo Jauretche (sobre Nº 49) y Subterránea Films SRL (sobre Nº 23). Los mismos representan a SEIS (6) de las propuestas presentadas, una por cada uno de los formatos preestablecidos en las Bases y Condiciones del presente concurso, conforme el orden de merito elaborado por el jurado designado para tal fin.

ARTÍCULO 2º: Declarar como desierto los formatos preestablecidos número TRES (3) y SEIS (6) por falta de presentación de propuestas en cada uno de ellos.

ARTÍCULO 3º: Regístrese, comuníquese a los interesados y archívese.

Gustavo Eduardo Lugones
DIRECTOR GENERAL

Arturo Roberto Somoza
PRESIDENTE

Ganadores
ACUA MAYOR

RESOLUCIÓN PRESIDENTE Nº 247/13

Buenos Aires, 9 de diciembre de 2013

VISTO:
el Concurso CIN Nº 03/2013 para la realización integral de ciclos televisivos en alta calidad y definición (FULL HD) con formatos preestablecidos, para la señal ACUA MAYOR de la televisión digital abierta. Y

CONSIDERANDO:
que a la convocatoria realizada se presentaron OCHENTA Y TRES (83) propuestas, de lo cual dan cuenta los informes de la Comisión de Admisibilidad prevista en el punto 9.1 de las Bases y Condiciones y Procedimiento que rigen el referido concurso;
que, oportunamente, el jurado designado conforme al punto 8.2.A de las Bases y Condiciones aprobadas por la Resolución P. Nº 233/13, y previa evaluación de cada una de las propuestas, confeccionó el informe de evaluación, indicando un orden de mérito de proyectos por cada uno de los formatos preestablecidos;
que dicho orden de mérito fue comunicado a cada uno de los participantes del presente concurso conforme los establecido en el punto 8.3 de las Bases y Condiciones;
que corresponde, conforme lo establece el punto 9.1 de las Bases y Condiciones del presente concurso, proceder a la selección de las propuestas.

Por ello,
EL PRESIDENTE DEL CONSEJO INTERUNIVERSITARIO NACIONAL
RESUELVE:
ARTÍCULO 1º: Adjudicar como ganador a los siguientes presentantes: **Universidad Nacional de La Plata** (sobre Nº 28), **SRT Córdoba** (sobre Nº 74), **El oso producciones** (sobre Nº 16), **Inquieto producciones** (sobre Nº 47), **Martin Subirá** (sobre Nº 3), **La Metro Córdoba** (sobre Nº 79), **Habitación 1520** (sobre Nº 15) y **La Lechuza Producciones** (sobre Nº 53). Los mismos representan a OCHO (8) de las propuestas presentadas, una por cada uno de los formatos preestablecidos en las Bases y Condiciones del presente concurso, conforme el orden de mérito elaborado por el jurado designado para tal fin.
ARTÍCULO 2º: Regístrese, comuníquese a los interesados y archívese.

Gustavo Eduardo Lugones
DIRECTOR GENERAL

Arturo Roberto Somoza
PRESIDENTE

Es una publicación del **Consejo Interuniversitario Nacional (CIN)** - AÑO XII . #51 . 2013
Pacheco de Melo 2084 . C1126AAD Buenos Aires
República Argentina - Telefax (+54 11) **4806.2269**
www.cin.edu.ar - info@cin.edu.ar
El CIN no se hace responsable de las notas que llevan la firma de su autor. Todos los derechos reservados.